晨報

THE MORNING POST

本報開設在北京宣武門外丞相胡同中間路西門牌四號

中華民國郵務管理局特准掛號立券認新聞紙類

● 第二百九十九號 ●

電話南局一千八百八十六號

本報今日出兩大張

◀ 本報價目 ▶

○本京派送每月大洋七角自取六角零售每份銅元四枚 ○本國內地每月大洋八毛五分郵費在內日本同價 ○外洋每月大洋一圓三毛郵費在內 ○以上均逐日遞寄 半年全年照算 空函訂報概不作覆 不收郵票

◀ 廣告價目 ▶

第一日至三日每字大洋一分 第四日至七日每字五厘 第八日至半月每字三厘 半月至一月每字二厘 三月九五折 半年九折 全年八折 均按百字起碼 專闢論說鳴冤滿償遺失契券刊資另議 專闢公益啟事減半刊資 先付 以上均五號字 三號四號二號字面議

中華儲蓄銀行

特別獎勵儲蓄

還本期限 祇有十年並加利息

儲款種類 分四元五角九元十八元三十六元四種

獎金數目 一等獎金自五百元起至四千元止

還本保證 所收儲款專購入最妥益之中外債票爲十年還本之保證

得獎籤數 獎額每百號有十七號之多現在得獎號碼平均四號必得一號

優待停繳 儲款無論繳過若干期如有中斷概不沒收發還時亦不折扣

押欵通融 儲戶可將存單隨時到行商做押欵

開獎監視 每期開獎在天津會館財政部派員監視

詳細章程請向打磨廠中華儲蓄銀行索閱

●歐戰全史(上卷)出版廣告

本書上冊卷現已出版凡購有豫約券者請於本月二十日以前持券向原購券處對號取書其未曾豫約者每冊定價大洋一元二角 下列各處均有代售特此通告

總發行所 北京府右街蔣宅房十二號亞洲文明協會

代售處 北京丞相胡同明明印刷局 北京中華書局 琉璃廠公慎書房 琉璃廠武學書局 北京大學出版部 廊房頭條會友書社 青雲閣富文齋 東安市場福源書社 上海望平街時事新報館 福建白水井私立法政學校

律師劉崇佑啓事

鄙人現仍專任律師設事務所於北京丞相胡同中間路西電話南局一千六百二十二號凡以訟事及其他法律事件相托者請惠臨面談爲幸

明明印刷局廣告

本局設在騾馬市大街丞相胡同曾經警察立案領有營業執照所有印機鉛字花邊材料等項俱新由外洋購來字畫端正印刷鮮明如蒙政學工商各界委印一切公私文件日報雜誌整部著述零星雜項無不定價公道交貨迅速以副雅意 惠顧諸君向本局接洽可也 電話南局一八八六號

陳定遠 莊善昶 啓事

敬啟者定遠等此次回國極蒙諸親友招待優渥致益勤殷至爲紉感刻擬即日出京促裝匆卒未能一一走辭良用歉疚尚乞鑒原爲幸

●北京農業專門學校厨房招商承辦

本校學生約一百五十八每日三餐一粥兩飯如有願承辦此項厨房者可於陽曆十月二十日以前親到阜成門外羅道莊本校接洽

●蒲伯英文字賣錢

天賦筋力而以市貨賄可謂賤矣顧猶愈於并良心而粥之也吾生於文字極不可意而相役者乃無時或絕是亦索吾筋力者繼自今將改差爲傭賃以食責勞敢拒來者不則吾酒可酸弗爲過客殺惡犬已

賣文壽言每篇二百圓以上碑銘傳誌每篇一百圓以上序記題跋諸雜體每篇五十圓以上均俟面議定之壽詩壽聯不作

賣字 有前此汎盦自定潤格問價者可以函索

夙諾 在今日以前者當以時實踐不用酬值之例

民國八年十月四日蒲伯英白

中國實業銀行 儲蓄部有獎儲蓄十月一日第一次開獎頭五號碼廣告

頭獎	七十四號	吉林中國銀行劉幼岑君獨得洋一千一百二十元
二獎	一八三號	天津中國實業貨棧唐翼庭君獨得洋五百六十元
三獎	三四三號	黑龍江中國銀行沈垣君獨得洋二百三十元
四獎	七二七號	濟南旛干巷李銘新君獨得洋一百元
五獎	四一六號	天津意界齊源紀得洋三十元 天津二道街錢召卿君得洋十五元 天津小白樓袁家賓君得洋十五元

此外尚有小獎共一百〇七號本行印有詳細號碼單除分送各儲戶外如欲取閱者請向西交民巷本行儲蓄部索閱可也

中國實業銀行儲蓄部謹啓

少年中國

（婦女號）十月十五號出版

大學開女禁的問題 胡適

論中國家庭的改組 吳弱男女士

中國婦女問題！圈套！解放！ 王會吾女士

我們婦女解放之計畫同我們入進行之方法 鄧春蘭女士

漢範家庭？社會進步的中心 黃藹女士

少年中國的女子應該怎樣 潘紉秋女士

婦女問題雜課十一篇 社員

秋夜 黃玄 譯

與本會會員論婦女問題書 MR女士

答MR女士 王光祈

少年中國學會消息

▲總發行所北京馬神廟東口松公府七號 亞東圖書館 每冊一角全冊一元外埠每冊加郵費二分 ▲代派處北京國立大學出版部 上海亞東圖書館

請看 中央公園 大翻崇樓

茲有大技術家數人向在南洋各處獻技已歷二十餘年能於百數十尺之高台上盤旋而升顛倒飛舞呈演種種特技曲盡其妙名曰翻崇樓眞令聞者驚心觀者動魄非惟北方所未有即南方亦屬罕見今特邀請來京定陽歷十月十八九二十一在中央公園試演三日以飽都人士之眼福並有大技術家韓君敬文各種新奇魔術俾壯餘興屆時務望各界人士惠臨一觀幸勿失之交臂也

●吉房出賣●

茲有瓦房八院坐落西單牌樓二條坑口內計三十間三院二十間三院十五間四間共一百八十四間係民國四年所建俱係磐磚實料占地六畝有餘或八院合賣或各院分賣均可 購者請至南蕭街十四號蒲宅接洽可也

●達輪行廣告●

本行專運各國橡皮內外全輪新式退光黃包時式人力車以及車上應用零件種類繁多不勝枚舉價值格外從廉陰歷八月初三日因新開張減價兩星期賜顧請臨駕東四牌樓南路東電話東局二千六百零七號

國慶紀念 游園贈品

陰歷八月十五日中秋節及陽歷十月十日國慶紀念日燃放特別烟火

（暨本場每券五本售洋一元凡買入場券一本隨送執籤贈品券一張）

秋高氣爽菊桂迎時空氣清鮮日涉遊園絲竹怡情殊有樂趣遊園而得贈品攜返家中分給家人能令一家樂趣所得贈品非一天可用完則游園一天更有許多時日之樂趣

十月十日爲我中華民國雙十節國慶紀念日敝場除於門外紮彩牌樓以行慶祝外並設執籤贈品券壹萬張由十月十日起送贈游人以祝紀念凡購入場券一本者奉送執籤贈品券一張憑券執籤對等照領贈品

●計開贈品如左

一等贈品每張得（一年期入場券一張及大紅狐袍皮料一件）	共五張
二等贈品每張得（一年期入場券一張及灰鼠女皮襖料一件）	共五張
三等贈品每張得大號西茶餅乾一箱	共一百張
四等贈品每張得二號西茶餅乾一箱	共五百張
五等贈品每張得洋糖一罇	共一千張
六等贈品每張得香糖一罇	共八千三百九十張

本場各種戲藝如下

魔術團 韓秉謙 張敬扶 新發明大戲法十餘套在滬向未演過鄙人更未前見變幻離奇出人意外並有小童技藝尤爲神奇

白天坤戲 第一武生 于紫雲 汪派老生 艷桂影 第一老旦 林佩卿 文武花旦 于紫仙 拿手准演好戲

晚演男戲 斌慶科班 小翠花 小振庭 小百歲 小桂官 五齡童 趙連陞 兪步蘭 徐碧雲 全體准演好戲

坤書場 榮劍塵 改良單絃 汪金蘭 文卿 于瑞鳳 于瑞喜 文明大鼓 高玉峰 高雙峰 對口

百代公司長片新奇電影白天加唱八埠花名每星期六日燃放烟火不加票價

城南游藝場敬啟

●律師曹祖蕃啓事

鄙人爲大理院推事於今歲夏經辭職專任律師設事務所於北京西單牌樓迤北兵馬司西頭錦仁寺二十四號電話西局二一七號倘有以訴訟或其他法律事件見委者請即惠臨面談可也

顯妣黃太夫人

顯妣黃太夫人痛於夏歷八月十七日亥時壽終津寓正寢享壽六十歲不孝親視含殮遵禮成服定於八月二十八日領帖二十九日扶櫬回籍期間匆促不及編訃謹此登訃

聞

如蒙 賜唁請寄天津英租界壩子道八號本宅

孤哀子石德純泣血稽顙

●大律師吳增揆啓事

鄙人曾充山西高等廳推事江西高等廳檢察官現設事務所於灰廠棗林大院九號門牌專辦訟訴及其他法律事件凡有委託請至該處面談爲幸 電話西局一四九九

患牙者注意

世人患牙往往爲庸醫所誤釀成牙疾等病殊苦扼腕今有**梁楨幹**先生美國牙科專門畢業曾在有年行醫多年專治鑲補精妙絕倫全人等願爲諸君介紹 寓東城金魚胡同八號電話東局一七七六號

介紹人 徐華青 伍連德 全紹清 張蘊忠 鮑鑅 池博

內外科專門 花柳病 博愛醫院

統治一切病症六百零六無痛注射淋病從速除根痔瘡肺癆注射可愈

出診 應需 診費 從廉

醫學士金子直 西交民巷中國銀行對過電話南局四六二七

●奉天鍾鼎氏治耳萬靈油

本藥專治耳聾內外痛耳膿血鳴癢等症每瓶大洋二元 ▲總發行處北京前門外西有大柳樹井路西奉天鍾鼎氏 [illegible]

面館藥 [illegible] 每瓶一元 每打十元

氏十神丸 [illegible] 但能止咳去痛且可治補特效男婦均可服驗如神永無任患 每瓶一元五 每打十五元

髮藥水 [illegible] 黑長至數尺而且能生鬚 每瓶一元 每六瓶五元

現光面水 最近之新出品能治雀斑極有效擦之數次即可退盡凡汗斑瘢痕風諸癬瘡擦之亦愈 每瓶一元 每六瓶五元

髮藥膏 [illegible] 每瓶一元六 每打每五元

皮白色素 [illegible] 每瓶大洋一元 六瓶五元

血搜毒水 [illegible] 瓶一元五角 每六瓶八元

大藥房 青雲閣內 天津東北城角 南海門內 經售處天津法界紫竹林北大街吉慶里八號寰球奇公司

[illegible]商場交易以及匯付輪路郵電各項一律通用茲將本行總分行地點開列於左 總行 北京 分行（京兆區域）北京 通縣 海甸（直隸省）天津 保定 唐山 順德 [illegible]（山東省）濟南 濟甯 龍口 煙台 河南省 開封 鄭縣 周家口 新鄉 彰德 [illegible] 歸德（山西省）石家莊 大同 豐鎮（江蘇省）上海 南京 無錫 蘇州 徐州 鎮江 揚州 淸江 南通 常熟 武進 江西省 九江（浙江省）古塔 杭州（安徽省）蕪湖 安慶 宣城 蚌埠（湖北省）漢口 宜昌（湖南省）長沙（四川省）重慶（奉天省）長春 吉林 營口 哈爾濱 大連 黑龍江 綏化 錦縣 孫家台 鐵嶺 洮源 西豐 四平街 東三省 公主嶺 黑河 張家灣 農安 扶餘 伊通 雙城（特別區域）熱河 歸化 張家口 赤峯 朝陽 包頭 多倫

杜威博士講演之時間地點廣告

一・社會哲學與政治哲學共十六次
(時間)每星期六下午四時　九月二十日開講
(地點)國立北京大學法科大禮堂

二・教育哲學共十六次
(時間)每星期日上午九時　九月二十一日開講
(地點)西單手帕胡同教育部會場

以上兩種講演皆由胡適之君擔任翻譯皆爲公開的不須聽講證

緊要新聞

山東問題與美上院
▲試驗投票延期

華盛頓電關於山東問題之修正案美上院原擬在最近一星期內舉行試驗投票惟民主黨議員鑒於第一次試驗投票之失敗決意延期以爲運動之餘地而共和黨議員亦恐票額不足藉此稍延時日更謀決勝方法因之第二次之試驗投票在本月十五日以前有未能舉行之勢云云

法國政局之要訊
▲克總理辭職確定
▲國會選舉定期

法總理克列曼索氏行將退隱已誌本報茲據巴黎確訊克氏日前招議各國代表席上聲稱彼對於內外時局不欲多加評論因克氏決定下院選舉後約在十一月七日左右即行退隱又云上院選舉定明年正月十一日舉行云

又巴黎十日電云法政府提議將下院選舉提前舉行　此案移交下院即被普通選舉委員會八對十否決又以九對十二之多數決定下院選舉俟上院選舉終了後舉行　又普通選舉委員會由委員三十名組織云

又巴黎十一日電云法國上院選舉已定十二月二十一日選舉定明年正月七日大總統選舉定明年二月三日舉行云

巴黎之威總統病狀觀

巴黎四日電云外交界今日喧傳威總統病狀恐永久不能辦事副總統馬西爾氏將繼其職務　云云巴黎人士得此風說均甚感喟希望威氏早占勿藥繼登政治舞臺惟數日來謠傳愈甚　對於威氏繼任之人物及民主黨之前途均有種種擬議美代表團亦爲之驚疑　屢電本國探詢眞相亦以不得要領爲苦又霍　斯大校甫抵巴黎即返美京人亦疑與威氏病狀有關　蓋霍氏爲威氏最信任之人對於和會情形極爲熟悉如果威氏不能起床則霍氏必爲美國之柱石云云

巴黎人士猜疑威氏之病　將影響美國外交政策咸以爲國際聯盟賴威氏提倡而成立本定明年正月十五日開第一次會議今則勢須展期故一般人士均祈威氏速愈俾世界政治家早日會見於一堂云

威總統病狀昨訊
▲容代辦之報告
▲美使署之聲明

日前公府因接美總統病重之報特電駐美代辦容揆訪訊病情詳報　昨日容氏已有覆電報告遵赴白宮詢悉威爾遜君近日精神略見旺爽夜間亦能安眠較前頗有進步云

又本京美使署聲明云威總統病勢雖重已有起色惟數星期內恐難視事外間種種謠傳未可遽信云

聯合國對德二次通牒
▲波羅的海撤兵問題

巴黎十二日電關於波羅的海各省撤退軍隊之事協約國答覆德國公文云　德國均諭令撤退軍隊之舉未曾熟籌故意延誤協約國以德國應担負撤退軍兵之全完責任且彼等應用强迫手段赶急速進行協約國將派委員團前往監視其撤退之事最高會議若未得該委員長開始撤兵之報告前不能不用强迫手段現請德國政府即行答覆云云

柏林之總同盟罷工
▲斯巴爾達卡斯團之再興

倫敦九日電云　柏林之斯巴爾達卡斯團有再興形勢現政府極力講求特別防衛手段恐未必有效　柏林產業界因實行總同盟罷工後幾有全滅之勢云

哈策遇狙擊受微傷

倫敦九日電云偏立社會黨領袖哈策在議院門口遇狙擊身受微傷須治一週間方能痊可聞刺客係名威利士其謀刺哈策原因係關于國辦彩票不正事件僅欲促哈氏注意而已幷無殺害意思云

英使與陳次長會晤之內容

英使前日偕同館員親往外部與陳次長繼續開始西藏交涉譚判各節昨已列生茲復詳細調查前日英使在外部之會譚西藏交涉而外尙有其他案件蓋西藏交涉問題保爲最後一段之談話其內容則根據唐繼堯熊克武巧皓等電與外部會商將來交涉辦法其首先譚判之件則爲奉省遼河工程經費一事陳次長允准咨行財政部辦理再次則爲檢查電報事項允予咨行交通部辦理復次則爲關于農商部及皖湘兩省交涉案五件當局均允予分咨查照各案會譚畢事後方始議及西藏交涉問題云

最新式之同盟罷工

從前底同盟罷工是勞動者向其雇主要求增加工錢或縮短勞動時間等事底一個手段於是停止其勞力底供給以强迫其承認恰像生意人爲爭價錢不肯賣貨底一樣計策所以判決他們這件事底就是需要供給底原則雇主底拒絕力强則罷業者敗罷業者氣勢强則得貫徹他們底要求反之雇主閉鎖工場來强迫勞働者底時候也是一個道理總之不外雇主和雇人底相互的關係

但是英國同美國現在鬧底同盟罷工却不是這個時候『一般的同盟罷工』不是雇主雇人底關係是勞動階級對於社會底宣戰工團主義所說底直接手段就是這個

近年瀰漫於英法各國更暢行於美國底工團主義實發生於法國其主唱者自稱係『馬克斯』社會主義底直係其實係社會主義同無政府主義底混合品他底目的在破壞現在底社會組織另造勞動組合萬能底世界工團就是勞動組合他們想拿這工團來自己生產自己管理要達這目的必先實證資本之無價值於是用直接手段鬧同盟罷工而現在底國家社會遂爲彼等不共戴天之敵所以現在底國家社會亦視彼等爲大敵竭全力底抵禦他們

最近英國鐵道工夫底一般的同盟罷工不止不足以謀勞動者自身利益並且釀成國民底大損失他們底行動直是冥頑不靈言語道斷所以英國言論界同聲排斥他們政府亦認排除此種運動爲自衛其國家社會底必要

況且如像英美二國底一般的同盟罷工計劃者他們是否完全理解工團主義底主張恐怕亦不過有入煽動便附和雷和而已所以英國底鉄道罷工終歸失敗原來英國勞動組合所自恃底只是組合底基本金組合員底經費擔負力而已但是前回『南育克沙』地方底炭工組合消費二十五萬磅鬧三十天底大罷工因資力全盡終歸失敗就是這回底鐵道工夫組合其準備百二十萬磅總動手罷工底但其持久力終是有限況彼等自稱無產階級而所恃底仍是資力與資本階級鬥更欲與國家社會爲敵豈非無謀之甚失敗是應該底

英美底罷工其多數人不知『一般的同盟罷工』是何性質有何結果既如上述雖然工團主義其由來已久其主義經法國人底提倡而社會主義者無政府主義者革命運動者又爭着鼓吹英國因爲勞動組合發達底緣故其傳播尤速從十九世紀末期早有『統曼』等底專門宣傳者在大戰前之時尙始活動是必然底況又有已占大勢力今乘戰後人心不安過激主義更添一層惡性在工團主義上以俄國爲根據宣傳於英美各國恰似火上膠油豈有不燃之理假使英美各國如此宣傳所動各處鬧起『一般底同盟罷工』那就不只是勞動運動直是革命運動政治的革命運動底時代已過恐怕經濟的革命時代就要出現咧上回英國罷工底時候一般人甚是危懼就是這個緣故一般人既懷危懼生其嫌惡之心所以終歸失敗請各位勞動運動底考查

陸徵祥之行程

專使陸徵祥預定本月三十日自馬賽出發回國月初曾赴意京羅馬謁見意皇呈遞親書最近來電報告謁見禮畢自意回法現正料理行後各事槩究顧維鈞代理主持乘船已由法政府代定法國郵船特別艙其隨員等仍隨同回國云

英波協約之說明

巴黎十二日電云波斯外交大臣晤客談云曾請和會准其出席以便說明波斯於和會之志願又云關於英國波斯訂立協約之各意見均屬不合以波斯若有革新自能存在而其能致此者僅賴歐洲某强國盡友誼協助之力該協約並無防害波斯而於英國又無永遠權利或他種專利且波斯能委任外國顧問官如法國教員等該協約將提出國際聯盟會云云

美國之產業大會議

此次美國朝野鑒於罷工風潮之劇烈乃召集全國產業會議以期資本與勞働之調和會議結果言人人殊迄今莫明眞相然無論如何該會議實爲美國歷史上未曾見之舉會議人物網羅勞働界資本家及平民各代表其中名士頗儒頗多如愛利阿德巴爾慈葛利落克菲拉羅薩爾等均在與議現議事規則已經擬就預定本月十日開始實際討論據精通勞働問題之華德博士談云產業會議對於眼前各種難題必能正當解決議長黎因氏對於各派極表同情對於利益分配制度亦處置得法勞働問題藉此必可解紛云云至平民代表則大部分同情工黨要求提倡利益分配制度社會保險八時間勞働制度國家最低工資制度其主張較爲公允而工黨與資本家意見則各趨極端產業會議正在開會商決各種難題不虞炭礦罷工又將勃發四十萬之工人於本月九日開會決議與資本家對抗朝野因此問題復生意見劉華斯氏拒就產業會議議長之職大半亦坐此原因拒此情形觀之則此次產業會議其結果未可遽爲樂觀也

國際航空會議近狀

巴黎十四日電云國際航空會昨日經各國簽字發生效力美國加入與否限六月內決定世界航空條約規定萬國航空事業並許飛行家在異國得本國之保護美代表未簽字係因美國專利局反對其中之條件有背專利之律例謂保護飛行家有碍某種之消息譬如航空條約規定如飛行家由加拿大飛至美境則爲侵犯美國之專利權但依美律無人作証不能起訴故美不簽字據聞各國已設法對付第因英法欲此會速成故先簽字再待美國耳

直省議會開會之確期

據直隸省議會秘書張國平云直隸省議會將於十月二十日早八時開常年會議云

姜桂題電請辭職

熱河都統姜桂題前曾屢電政府懇索欠餉政府迄今尙未撥發前日又有電致政府請准予辭職意甚堅決云

和局停頓中之粵軍政府

粵函云和議前途自王揖唐一出已有愈行愈遠之概近自唐少川派人回粵辭職和局遂更形絕望惟此就普通人心理莫不作如是觀而在掌握西南政府實權之某會人觀之則大異是蓋彼等以爲和局久無結果純因唐少川不善對付之今唐既知難而退正可由彼黨接手實行其包辦和議之計畫而總代表人物莫有善於南岑北龔龔爲岑之膂禹彼此感情最洽將來和議席上不虞不能和衷共濟而北方以龔繼王亦可見能徇西南拒王之意願故一面由北方運動舉龔外一面又至西南各方面疏通以岑繼唐而現時不即允唐辭織且幷派人赴滬留唐者係因時機未熟以北方尙未能准王辭職而易以龔心滿也然此等計畫各政黨無不知之且孳思有以破之於是而改組政府之說及要求准唐少川辭職之說遂相繼而起改組政府之說發生已久而以近時爲盛且分爲數派馬照霞樓一派主張仍以七總裁執行大總統職務但提出一國務總理組織責任內閣此說以郭同所發表之軍府改組論最爲詳明其言謂現在軍府有兩特點足爲護法前途發展之障碍其一目前軍府總裁自一方言之其無實力不足以統一西南則誠然矣自又方面言之軍府總裁又實具有最高無上之威權直與專制時代獨裁政治無異所謂和亦由我戰亦由我且戰且和亦由我不戰不和亦由我國會議員有時提起質問約不出兩種結果一種是擱置不理一種係託詞狡辯國會議員熟視之而無可如何此種大弊即係缺乏約法上國務員之同意權是也其二即目前軍府零落不堪之現象與北京政府毫無差異計總裁七人就職者三代表出席者二代表缺席者一尙未就職者一各部部長不知所司何事有是二因則軍府實不容不改組其辦法以目前軍府本已攝行總統代理國務院職權即將總裁七人合而爲一以攝行大總統職務而以代理國務院職權完全讓出另由國會推選國務員以施行約法上之同意權組織責任內閣云此種議論蓋有見於軍府現狀純爲二三次長司長秘書長所把持每遇政務會議純以次長司員列席甚或副官科員亦得參預兒戲國事莫此爲甚致內務次長冷通秘書長金兆棪遂得竊權弄事故不能不提倡國會同意之說以淘汰此種人物也與景濂一派主張速選大總統組織正式政府李載賡一派主張請唐繼堯陸榮廷親來廣東執行總裁職務俟國會足法定人數時再選大總統組織正式政府並主張舉岑春煊爲大總統陸榮廷爲副總統唐紹儀爲國務總理唐繼堯領參謀總長以上三說前兩說均係對政學會加以打擊後一說雖有舉岑爲大總統之議而列舉人物不盡歸於一黨當非政學會之主張則此一說亦非政學會所贊成者也又有華僑參議員馮自由者提倡由西南各省建設一平民的國家一切政務均由西南各省人民自行解決之其下手方法由西南各省人民合力要求武人復還政權不得則以革命的手段出之而極力反對現時之主張西南建國說蓋以現在西南各省政權均操於武人及官僚之手無異於北方之軍閥政治人民應享法律上之自由權利概被剝奪而人民生命財產之保障更不如北方各省遠甚若就現在之軍府或各省督軍之地整而改組爲正式的國家則徒爲武人增殖勢力而增人民之痛苦而已云云此則陳義過高斷非現在西南人物所能領受亦始備一說而已至軍府對唐少川辭職本甚贊成而近則各議員對唐辭職亦多主張要求軍府國會子以批准此則同床異夢大須分別蓋軍府之利於唐辭係欲早達其北龔南岑之目的而各議員之主張則欲軍府准唐辭職並將各分代表一律撤回以絕南北再和之路與軍府之宗旨實相反現在此項運動非常活動各議員近爲時局危急又壞於政學會之包辦和議大有聯絡各非政學系之議員組設一聯合會每星期開議一次以求解決時局而第一步即謀破壞南岑北龔之說使其不能實現有此一着此後西南內部之政爭將日出而未已也

西人之日本西比利亞政策觀
▲聯絡謝米諾夫之陰謀
▲反對美軍捷軍之運動
▲各國撤退駐軍之時期
▲協約國注意之由來

西伯利亞之糾擾已成爲世界問題而日本軍隊已在該方面占優越之勢力且日本與謝米諾夫之關係密切頗引起協商國之注目日前法文北京政聞報載該方面之情事頗詳茲特誌於下

協約國軍隊退出西伯利亞問題在日本視爲異常重大蓋日本願作一決定政策之時機已至但就吾人目光所及將來日本恐未必亦肯撤軍也觀日本各報紙之論調不難洞燭日後日本所欲持之態度且日本已先事準備之矣彼非曾竭力設法籠絡謝米諾夫而謝米諾夫自初時以至今日非即已無時不爲日本所利用乎吾知日本必尙將利用之於他方向以圖達其一己之目的也是則最近謝米諾夫之派兵二隊前赴拍里(譯音)藉口保護東清鐵道一事暗中恐亦未必無日本播弄於其間考該段東清鐵道由協約國會議之表決已劃歸中國保護記者深恐謝米諾夫此種舉動或將發生重大之糾葛蓋中國官吏第一之職守在於解除俄軍之武裝然則謝米諾夫此次行事究爲何人授意彼之於渥木斯克政府不過名義上爲其下屬幷不承受渠之命令也

他一方面據哈爾濱某電訊謝米諾夫及克米賈夫二人現今正在醞釀一排斥同盟國之陰謀彼輩所抱計畫在於利用諸曖昧不明之份子以激動反對美軍及捷克斯拉夫軍隊之風潮冀因此庶可藉口謂此等軍隊不能得西伯利亞人民之信用促其撤退一旦協約既已退出斯二人者乃能得日本之扶助實行個人之計畫而與日本以監督西伯利亞商務之權利以酬其勞也

假令上文所載消息果係確實則將來西伯利亞方面必有變動而以在拍里(譯音)一帶爲尤甚總之將來日本軍隊必仍駐留西伯利亞不與協約國軍隊一致進行似可預言也

南池子竟發生搶案

十三晚南池子口外發現持刀行兇案聞被傷人名喚藍永年十五歲後門裕太厚學徒兇犯名叫紀錫堂在南橫街川堂門南堂子胡同門牌三號住家素日充當廚役現在閒居無事那天在前門大街兌換所門外瞧見藍永兌取現洋過多因欺其年幼頓起不良遂尾隨入城至南池子口外地方遂敢行兇云

又據內左一區警察署云十三日下午八時二刻東長安門外大街馬路守望巡警聞南池子口外西邊樹林內有人喊叫巡警聲音其聲甚急該警起即前往查看見一幼童喊嚷搶人並見一人往南池子裏逃跑當即一面喊叫截住一面追赶因該發生地點距離南池子門僅一二丈地適南池子內望警及該處派出所巡警聞該警喊嚷截住之聲遂一同將該犯捕獲解署當詢據該幼童供稱名藍永年十五歲在後門內裕太厚烟錢鋪學徒今由舖拿元寶一個到前門大街某錢鋪換現洋七十餘元用包袱包裹持回走至東長安門外樹林內離南池子門約一二丈遠地方有一人由伊身後搶伊洋錢伊喊嚷並不鬆手該人即用刀將伊右臉右項及下頸等處刺傷巡警聞聲追來該人跑進南池子內被獲等供提訊該犯稱名紀錫堂供認搶該幼童之錢因幼童喊嚷伊用剃頭刀將幼童刺了幾下巡警赶來將我拿獲云云

謝米諾夫排美

茲據外人方面消息云謝米諾夫久蓄陰謀並藉某國後援大倡排美之說名雖與中國力謀親善實則暗中擴張兵力以破壞在西伯利亞國際平等勢力現在謝米諾夫復在滿洲里以北及綏芬一帶增兵情勢愈爲險惡若不極力遏止任其延漫不僅北滿可危且恐惹起重大國際交涉云

希捷訂約與中瑞條約之關係

希捷訂約事宜巴黎方面仍在進行彼方對於領事裁判權一層經我拒絕已不復如前堅執惟因最近新換約之中瑞條約內中未將領事裁判權刪除頗滋各新國之誤會其實中瑞訂約事在兩年以前時勢不同未能相例聞外交部將此旨電達巴黎專使團轉向各方聲明云

天氣
中央……十……天
氣壓　微高
温度　微低

冠蓋往來
▲東站出京　周自齊　袁乃寬　廖世經

今日英美金行情

銀錢行市
十月十六日
中國票　四八八
交通票　四九三

北京正券交易所表

	前場開盤	收盤	後場開盤	收盤
北京中鈔	四九〇七五	四九〇五	四九	四八九五
北京交鈔	四九六五	四九六五	五九四五	五九四五
日金	二四	二四	二四	

船情一覽

前方防務要聞彙誌

▲總統致陸幹卿電　湘省南軍近日行動迭誌本報政府以和議開會在即雙方軍隊自應靜候解決萬不可有軌外舉動致使和局絕望日昨總統特電陸幹卿請其勸止在湘南軍前進以維和局并聞電中措詞異常懇摯云

▲南方又謂贛省增兵　日前南方軍府以探聞贛省有增兵情事曾經電請中央阻止中央當據以電詢贛督謂無其事旋以作覆軍府乃昨聞軍府續有一覃(十三)電抵京仍謂據稱贛邊信豐乙水渡各處確係陸續增兵多營務懇即爲撤阻以免有碍和局云

▲湘贛閩連電告急　前方防務近日益加緊急昨日陳贛督又有急電到京謂粵軍行動曖味請速撥餉彈以備萬一又閩督李厚基連日亦有急電到京形勢以極不佳云

▲張宗昌報告茶陵吃緊　政府因南軍在湘鄂贛三路進行意圖開釁前日特開會密議聞昨日又接張宗昌來電報告茶陵一帶極爲吃緊請設法嚴防政府已分電湖北王督軍湘南張督軍及吳佩孚等飭所部嚴防昨日參陸辦公處又爲此事集議云

▲陳光遠請蘇督調兵赴贛　陳光遠來電頃據偵報粵湘閩三面受敵贛南空虛値此同時告警不得已將駐省之第二十四旅分赴邊隘以便策應查贛西兵力尤形單弱擬請蘇督迅將第十九師一部調贛協助防禦俾免他處并分防沿邊駐軍實力防護云

上海商業公團與王揖唐

王揖唐到滬時各界反對之聲四起商業公團即發表意見書要求王揖唐先宣布從前和會提出之救國條件能否承諾再定辦法詎王久無表示商會復致函詰問促其明白答覆茲將所有往返函件彙誌於下

▲商業公團致王揖唐書　揖唐先生大鑒公啟者台從蒞滬忽忽已踰兩旬從前北代表之撤回基於條件爲國人所共知今又改委先生想必先付有承諾之全權故敝會於先生蒞滬時即發表意見(刊載前月二十一日滬上各報)所以汲汲者無非希望於和平者亟急欲一窺究竟以慰和商民之渴望乃遲至今日未見先生一言之表示敝會同人引爲深憾不得不再進一言自委任先生發表後國人集矢於先生者更僕難數同人等服從公論本亦同此心理惟有與之異趣者以爲當局既假先生以全權所有外交問題法律問題及一切重要爭議之點皆可從此解決否則和議久停責有攸歸取舍從違惟愼擇之者能幡然省悟速將所有和會前次提出之條件逐一切實布告國人果合全國人民心理則和議之開且數促不遑夫誰有異議者不憚辭費敢進忠告諸希鑒納佇候明教　上海商業公團聯合會謹啟

▲王揖唐覆商業公團函　敬覆者惠函誦悉欽佩莫名此次滬會之開係關內爭結果誠爲國家不幸之事相持綦久心力已殫望治之情何殊南北查前此北代表撤回原因實以南方單獨提出八款違反議事規程令人失望之餘每爲惋惜揖唐銜命南來亟願紛糾迅解對於市廛疾苦疚念素深早一願望祗以情愫未通遂致不無隔閡然區區之愚所奉以自矢者惟有誠平二字迭經揭櫫宗旨敬告邦人報紙流傳亮邀省察至政府畀以全權原爲鄭重使命起見必須雙方協議乃能具體磋商目前和會未開自屬無從解決外交爭點雖非和議範圍然既屬憲政國家允宜公之輿論力矯秘密朝野同情已成趨勢其餘法律事實各項問題雖不無爭執之處如能開誠商榷亦自有相當辦法用劑其平揖唐職責所在敢不黽勉以從須知南北本屬一家初非有宗教人種之別果以救亡爲重則成見悉可捐除惟默察現在情形羣言競進一致未能既難饜社會望治之同情彙未諒政府謀和之素旨長此遷延誰尸其責中外明達當有公評貴會熱忱素著輿望允符振導和平匪伊朝夕尙冀多方促進九鼎一言轉瞬統一告成國民利賴馨香禱祝固不僅商界同胞已也王揖唐謹啟　（未完）

外蒙古形勢

東京日日新聞載云據某消息家對於外蒙古現狀之談話云外蒙古對於中國之主張素分二派曰歸順派曰自治派歸順派之主張由於俄國羅馬諾夫皇室滅亡以後俄國勢力日益衰弱而相與最接近之沃姆斯克政府亦且自顧不遑毫無援助之能力况過激派則侵犯烏梁海謝米諾夫又有統一蒙古之野心乃拋棄其自治之主張而爲歸順中國之舉若自治派則以外蒙古之得自治由於幾許之歷史與犧牲而來今若棄之則非但再受中國政府壓迫之苦况中國現正國內紛爭之日尙無兼治外蒙之力故不如仍主自治以維持現狀之爲得計然此輩自治派之勢力自前總理大臣三音諾顏汗死後亦暫歸衰弱最近外蒙古王公之代表十三人謁見活佛爲取消自治之建議活佛雖亦贊同但受自治派之牽制將有變志之消息惟取消自治之密使往來於倫庫北京間者仍絡繹不絕今後外蒙之形勢極堪注目也云云

李厚基九路設防

閩訊云自中央派遣王揖唐爲和議總代表後西南各派極力反對同時李烈鈞林葆懌各增加軍隊於贛閩邊界外間傳說西南有路取贛閩之謀會經岑春煊覆電辯明並無此事第贛閩兩督仍懷疑莫釋以西南既無此舉則何必增兵且節節迫近前線究竟其意何居故又迭次電致中央請示中央亦無具體答覆祗令各就界限之內妥爲設備而已李厚基因將閩省逼近敵綫之處劃爲防區九處第一路在海滄之浦西港口以第十四混成旅第一團高全忠所部守之第二路在江東橋之秋岱山以十四旅王克悌及冉繁瑞兩團守之第三路爲港口之林尾山第四路爲同安縣城以浙軍潘國綱所部分守第五路南安之新墟以閩吉勝所部鹽緝隊及唐國謨所部第一旅軍隊守之第六路晉江之清源山以唐國謨守之第七路永泰以周永桂守之尤溪以一師姚建屏所部守之莆田以模範團耿錫齡及周永桂所部一營守之第八路沙縣永安以二十四混成旅部下高維嶽守之第九路建寧泰寧順昌以第一師第一旅長張清汝守之並以前次軍事會議所議決每營兵士裁去一連補充輪送各隊全體遣散一案近因軍事緊急暫從緩議蓋裁遣此項軍隊預算需款八十餘萬元不如暫緩以免籌劃維艱也至各軍士所用軍米已由蕪湖購到甚多子彈已飭西廠晝夜趕製冬季操衣亦已由軍用工廠趕行製造陸續發給李厚基以閩南一帶久爲南軍所據近爲劃界事如沙縣之三元及南安之石井街等處南軍不允照鼓浪嶼所定劃界條件劃歸北軍掌管而呂公望等又屢在南安灌口引誘浙軍歸其部下前月已被引去三營近又向某機關領槍游說浙軍司令潘國綱聞信急派駐紮廈門將軍祠之步隊一營携帶槍械子彈星夜馳往防備方聲濤自將永春德化一帶護法靖國等軍改編後又急急馳往仙遊名爲收束實則暗爲攻取省垣之計此等舉動顯係有意圖閩無庸或諱與其俟彼籌備妥協根固難除不如即行宣布開戰或可一鼓蕩平收回已失之地云云李果否有再戰之勇氣與決心殊屬疑問但表面上則不得不大吹吹特耳

越南抵制華貨風潮

▲某國人從中作祟　最近越南土人發生抵制華貨情事全越華僑均受影響據由華僑函述情形頗爲詳盡照錄如下

據云此事發生實在西貢其始西貢南人報館營著論南人欲振興實業工藝要先抵制華貨並謂華人到此傷害其生業與產不少云云西貢有一華人報館與之駁論多次適値抵制劣貨風潮發生某華人咖啡店因不用日本咖啡杯轉用華人茶盅照舊每杯收價三先比較咖啡杯略細南人只交二先因此口角相爭以至打架而米絞內造工南人勇鬧同毆打米絞遂將南工(約共三千人)辭去後該米絞南工因被累失工又與起事之南人毆鬪該南工並求米絞用回而南人駡其無恥即此弄出抵制風潮此時南人報館又接署名華人李天者一函(聞實爲某國人所僞冒)信內辱駡南人許多汚穢言語西貢一帶南人皆起仇視華人之舉動風聲所播漸及東京河內自二十日起由南學生糾合無賴數千人隨街演說分派傳單勸人抵制華貨凡有南人入華店買物者見即打駡并要華僑將賣出之貨値交回該買者又將華僑商店多間門戶玻璃等用石擲毀并多暗帶小刀預刺華人妄南警兵亦同幫助並倡言西官禁南人買華物一見便打以至全埠無一南人購買華貨漸至海防南定各埠亦有此項風潮海防於二十四晚起事幸得警長彈壓拘了二南人(派傳單者)惟旋即釋放河內法官至今尙置不理河內華商會館各幫長親到要求保護而法官謂俟十天八天便可無事云各埠華人十分焦急只得候西官十天八天如何舉動若竟不能嚴辦制止將來華僑受害眞有不堪問者矣河內逢有南人暴動時每多某國人跟隨執帽爲禮因此均知此次風潮爲某國人所運動也現東京各埠杯葛劣貨事已於十四號舉行罰例頗嚴故劣人借此以爲報復又聞河內華僑於二十七晚開大會議全埠華人罷市因南人抵制日盛每日每街有攔人二三千人到處暴動不准安南人買華貨至各店已無一南人入店而法官置之不理故河內華僑議定先行罷市後與法官交涉并致電　唐繼堯　轉電廣東政府云

昨日之閣議

昨日星期四爲國務會議例會之期是日議案海軍部提出之毀滅魚雷章程修正案議決通過內務部提出之飲食營業規則案議決通過海軍司令林頌莊病故請卹擬請明令照中將例議卹治喪費二千元派王善荃致祭日內即可發表此外關於贛湘南軍進攻地方吃緊事略有談話并非正式討論辦法云

英報之正論

九日倫敦電孟却斯德指導報社論暢言山東問題表示意見以爲日本之言在法律上固善然眞正要點則在公平與政策戰前他國對於中國雖皆有罪但主要有罪者爲德俄日三國俄德今已喪失加諸中國之利器日本現宜自行放棄其加諸中國之利器所有勢力範圍之區畫國際銀行團之開拓與夫中國稅率自由之限制皆當一律廢除此舉與日本尊嚴無傷蓋日人近在咫尺又有他種天然便利仍可在中國市場中占一主要位置也此種政策且爲恢復日本現所失去之華人感情今日本之極明白事理者對於威脅誘之手段是否得宜漸起疑問矣第吾人對於中國須加警告者中國唯一救亡之道惟在華人掃除軍閥剗去腐敗行爲發展眞摯公共精神以整理其國事苟不如是則上述計畫必不能成事實也

疆吏暫不更動矣

湖南督軍及江西省長最近盛傳更動之說昨據政界傳述此事確非無因惟以贛省長問題未易解決前議已暫行中止並因各處南軍進逼影響所有疆吏概將仍舊不動政府方面且以外間傳播此種消息頗不利於時局日內將以某種方法聲明前說之失實云

日本對西比利亞之野心

▲東京通訊員兆明

請看侵略派之暴論！謂日本可以力征經營視過激派如無物

俄國自克列斯基政府倒列寧代之至今已越兩年全俄政治中心竟操勞農政府之手當初聯合國以戰事關係對于過激派政府採干涉政策派兵西伯利亞援助渥木斯克政府原屬一時權宜之計日人乘機出師數萬大有席捲西伯利亞之野心未幾歐和開幕日全權委員又爲渥政府提議運動列强承認爲代表全俄正式政府卒因各國意見不一又渥政府基礎薄弱致難現諸事實最近過激政府亦幾瀕危險日軍之駐屯該派勢力着着南下西伯利亞之渥地者出入氷天雪窖之中瓜代無期漸生怨望且下級軍人日與過激派相接觸又與自由主義之美兵相周旋耳濡目染思想不無變化帝大教授法學博士戶水寬人有慨及此乃草一『日本之對西伯利亞策』警告國人文中極力攻擊過激派政府并主張以兵力撲滅之最後且唱日德俄三國親善說(即三國同盟意)以對抗戰後之合衆國此種論調本極荒謬然亦足代表日本一部人士主張帝國主義及軍國主義之心理矣玆迻譯如下

此次平和會議解決幾多重要問題其間雖有多少非難之餘地然由世界全體大局觀之則不得不謂爲得過且過世人往往對於西園寺牧野兩特使加種種非難吾輩平心而論此次之場合無論何人當其局欲得圓滿之成功頗見困難何則歐美人決對于日本無好意同情且有嫉視日本隆盛之觀就中對俄政策始終並無何種適當之決議尤大如俄羅斯紛亂至今日狀態列强宜熟議救濟與適當之解決寧非當然且俄爲日之鄰國要求爲適當之決議者本乃日本當然之使命也奈日本使節不聞提出何等動議又日本政府對于使節亦不聞下何等之訓令即日本民間關于對俄政策開陳堂堂意見力說其必要者亦甚少殊屬遺憾也

日本曩以援助捷克斯拉夫爲名與英美等共出兵于西伯利亞中英國出三千美國七千法國爲數甚微日本以外出兵最多者惟捷克斯拉夫耳現捷克斯拉夫軍因本國既獨立西伯利亞駐屯之兵歸心如矢英法等亦傳有撤兵之意美國政略上果斷行撤兵與否尙屬疑問恐步英法後亦出撤兵之舉如果屬實則日本駐屯少額之軍隊往往爲過激派所苦以日兵之勇敢且衆寡懸殊尙有此事發生矧在今日要之今日日本對西伯利亞策不外兩途即增兵與撤兵耳假令日本撤兵西伯利亞爲過激派所蹂躪其結果彼等勢益猖獗則蒙其害者不僅日本一國已矣日本由何方面觀之斷不可放棄西伯利亞即日本今日只有增兵之一策欲實行增兵之計畫不可不一述及過激派過激派卽蒲爾塞維克蒲爾塞維克對於麥穩塞維克之語意味多數之義麥穩塞維克者少數之意味也俄國社會主義中之穩健派與過激派即比較列寧及突挪克兩派過激派占多數多數派即蒲爾塞維克『見哈律穩灼之著作中』及革命當時旅行俄國實地見聞之美國婦人『突律之著書中』亦稱列寧派以要求多數稱爲蒲爾塞維克溫和派要求少數稱爲麥穩塞維克此說非無多少理由顧無論若何多數派即過激派彼等置重勞働者政治之首腦主張爲必歸諸勞働者且宣傳此種主義以收攬勞働者之人心列甯及杜挪克等戴爲首領行專制政治昔時君主政治之時代皇帝爲中心官僚中稍上流者約一千有餘人然列寧及突挪克一派爲中心稍有勢力者將及二千餘人是則帝政時代一千人行專制政治今日二千人行專制政治其人數種類雖異其行專制政治之點則同也且今日彼等比官僚政治更加一層橫暴上流及中流人士只擁有多少財產此外并無何罪彼等掠奪其財產甚至奪其生命據最近旅行俄境者所談富豪之家屋多數之勞働者侵入閉主人於一室此外皆爲彼等所占有屋中主人雖不堪苦痛欲移住他處而銀行不能支給多額之金錢不得已惟有流涕耳以此推之勞働者如何橫暴已可知矣况彼等過激派不但在國內着着實行且宜傳此種主義於全世界在英法及其他各國發行種種之印刷物現法政府極力講預防之策以彼等過激派認爲世界人類開化之敵世界人類斷不可不膺懲之也

歐洲大戰中英國出兵於馬麥穩海岸討我南方過激派法國於小俄羅斯方面助德理氣穩討伐過激派自講和以來英兵不好出發馬麥穩海岸其所持理由略謂戰時以德意志爲敵故討伐通氣脈之過激派認爲必要休戰後皆我等之同類等語與駐於小俄羅斯之法國水兵中時揭叛旗殊屬駭人聽聞雖然由吾輩觀察之有責任之政治家大有討伐過激派之必要况毗連境界之日本當先于列强提出過激派討伐之議列强倘不容日本之提議時日本當有獨力討伐過激派之責任的覺悟以日兵之勇敢掃蕩西伯利亞之過激派信非難事若日本善統一西伯利亞與土著之俄人共採掘豐富之金礦採伐材木優可得立經濟的基礎可免財政上之困難現在不撤底的對西伯利亞政策自何點言之在日本皆甚不和益更進一步言之日本對西伯利亞政策不可置重于謝米諾夫亦不可置重於高爾哲布彼等若可利用之可也否則別選人亦可也要之收攬西伯利亞之人心甚爲緊要余輩非乘鄰國之難行侵略主義又非主張西伯利亞爲日本之領土予只主張討伐過激派保護反過激派而已日本若眞出此舉歐羅巴俄羅斯挽回反過激派之勢力其結果列寧及突挪克一派自然可推倒俄羅斯本國親善是日本不啻與援助於新俄羅斯之建設也更進與德意志恢復舊交日德俄三國不論何時非可作相提携之素地乎

戰洲戰後德意志一敗塗地不可收拾之際正美利堅合衆國跋扈跳梁之兆也當此場合日德俄示親善之傾向(即同盟意)美國亦悔前非則復于正義之時機可來此余輩之確信不疑者也

以上爲戶水對西伯利亞之政策其攻擊過激派之橫暴舉動是非曲直自有世界公評無待吾人喋喋惟戶水謂日本有撲滅全俄過激派之能力未免自負太奢且彼國中貧富懸殊階級分立物價騰貴生活困難人心浮動已非一日有識者正爲日本帝國危彼反儼然自大與世界潮流抗逆殆亦不思之甚歟

譚延闓等反對張敬堯押礦電

各總裁參衆兩院唐總代表各報館均鑒前聞張敬堯將湖南全省礦產私向英工程司葛某抵押延闓等已於沁日通電反對計荷察及頃接礦報張氏將全湘礦權抵借外債三千萬元只待實業廳議草約呈復即實行復與美商私約合辦白鉛鍊廠先付定銀二十萬元是張氏私賣湘產私借外債均已證實果使奸計得售吾湘淪胥即在旦夕生死相關決難坐視應請軍府一面急電北方勒令廢止此項私約一面電英美兩使轉飭英美商人勿與簽字聲明未經湘議會通過凡張氏私訂之約一概不發生效力並望諸公一致主持以伸公憤如果張氏悍然不顧必欲肆其敲剝即係有心挑釁和局破壞咎有攸歸延闓等保衛桑梓職責所在惟有盡其力所能及圖最後之對付而已迫切陳詞伏維鑒察譚延闓趙恒惕林修梅張著騶林支宇(以下銜略)叩蒸

雜電彙錄

王占元與王揖唐

王督軍於十五日夜接收王揖唐辭職之電報即于十六日與何省長連名發出慰留電意謂王揖唐如不辭職則南北問題終有解決之一日云

王督之戒嚴準備

王督軍恐于和議決裂後湖南陷于紛擾茲爲務防起見擬于武昌蒲圻通城新提四處發布特別戒嚴令增加守備兵目下正在計畫一切云

（以上十六日漢口電）

陳炯明之覆電

陳炯明昨對于六日軍政府和戰方針之諮詢特覆電如左

和戰問題當本諸護法的精神以資決定今以和平手段意欲達此目的惟此目的不能達到則背成借一亦何敢辭目下南北和議尙未至絕望然戰備要未可或忽作戰計劃屬諸參謀部兵器火藥軍費之補充則屬諸陸軍部而前敵各將士祗各自盡其職責耳云云

（以上十五日廣東電）

日本對韓新方針

朝鮮政總監水野氏對於各道知事會議持下訓示略謂此後政務進行務須除去繁縟之弊其繁雜之法令大須整理以期事務之簡而易行並聲明撤廢內地朝鮮官吏之差別待遇鮮人官吏之俸給與內地人一律又判檢事之權限亦擬與內地人同從來普通學校校長向係用內地人員自今以後朝鮮人亦一律任用云

寺內病篤

寺內伯爵昨夜(十五日)病勢已頻危篤云

日本之社會政策

內閣於十四日夜之閣議決定次之四項目爲實施社會政策之應急處置云

一增設公立市場

二獎勵建築小住宅

三獎勵購買公團

四核減必需品運費

長春交涉之東訊

據國民新聞所載日本政府對於寬城子事件一種之妥協案目下海陸兩大臣正在互相協議中惟開謝罪之形式大體容納中國方面之恩恩聽請張巡閱使自發的方法而日本不另存異見並聞不日即當發致訓電於赤塚總領事要其出以機宜之措置云

勞動會議與和約

據開國際勞動會議雖照原定之時日開會但會議開始當在媾和條約發生效力後云

寺內之病狀

前首相寺內伯爵病體頗趨於沈重云

法國飛行家回國

本日法國飛行隊十一人乘天與丸輪船放洋回國取道美州云

（以上十五日東京電）

克總理談論和約

昨日參議院投票解決和約批准案之先克總理出席說明准國會議員參與會議實不合憲法此應由協約國間討論籌設一種談話會使各人自由談論且須由四大强國貽專家之報告克總理又稱和約會未給手法國所希望之經濟上賠償但將能告知協約國將來應再談判此事又云關於軍事之担保克氏曾要求永遠鎭守萊因河各省但其與英美訂立聯盟之後已放棄此等要求其聯盟非出於要求但兩相允願無論其有聯盟與否按事勢論之英美兩國應與法國聯合一氣云云

和會對匈問題

今日高級會議研究德約發生之細件將設永遠委員會和會之担負稍輕關於匈牙利之隨意解決美人反對彼知爲英人所發起故已質問匈政府穩固與否對於匈牙利不擬再提出質問除非在彼之人較弗來得利較易對付方行提出其實匈約已繕齊數星期美人謂今宜覓匈民之代表而與之討論和會決定如德政府數日內再不進行即奪其波爾的諸省並絕其接濟可謂嚴厲矣（以上十二日巴黎電）

預報　象台　晴　風向　當多　風力　四至六公尺

▲西站出京　趙玉珂　賈德耀　段啟勳　孟錫珍　李祖懋

▲西站來京

十月十六日

▲花旗銀行

現洋換銅元　一三八

中鈔換銅元　六八

交鈔換銅元　六八

奉天　大古　由大沽往上海　十月二十日

真正第一消毒藥水

此藥之經驗

[illegible]

北京宣武門外山西街路西十號亞孟藥社　電話南局一一一一

懸賞查造謠破壞第一消毒藥水之人

近有奸人借題造謠破壞本醫第一消毒藥水營業本醫業已查得主謀者本擬即行起訴第恐查者失實特刊賞告如有知其真相者請速函知山西街亞孟藥社一經證明實屬格外重酬　黃亞孟啟

北京開成豆食製造所

監造人巴黎遠東生物學會主任高陽李石曾

法比政府特給最優等獎憑金章

裝璽精良　攜帶利便

餽贈禮品　最為特色

豆餅乾　豆精乳　豆咖啡　豆腐乾　豆麵包　豆酥餅　豆菜餃　豆細點　豆蛋　豆醬餅　豆酥糖

種類甚多不及備載

豆精乳三十瓶現洋一元不滿者每瓶銅子伍

發行所宣武門外大街七十五門牌

電話南局一千零九十一號

永增軍裝局工廠機器出品廣告

本廠開辦有年素以振興工業為職志承造軍用物品以及各式皮布箱篋（單雙）馬車皮套（大小）保險鐵櫃（輕便）汽爐汽灶各式男女革履等久蒙內推贊更逐極意擴充力求美備特聘工師專添製各種機器汽機凡工廠礦山工程農田並一切普通工業用機器均可完全承造近發明一壓力鋼模機專製鋁質藥盒瓶蓋等物如靈丹行濟丹香雪花膏粉瓶蓋類異常捷便為推廣銷路定價格從廉如蒙賜顧極表歡迎

本廠設廊坊中間路北電話南局三千三百八十五號

耳鳴耳聾丸

經驗靈藥或發或愈屢試屢驗

此丸專能升清降濁通關開竅凡因急怒傷肝飢飽傷脾肺燥氣虛虧腎虛以及濕痰上壅鉤鳴震病發諸火皆能上升濁氣下降兩竅俱通耳音清亮若蟬鳴百治不效急服此丸至五服立覺清氣上升[illegible]

偏墜疝氣丸

此丸當能舒肝暖腎祛寒化濕凡屬寒氣上下串痛左右偏墜小腹如石其痛難忍者急服此丸引以酒或用茴香湯下立止疼痛屢奏奇功兼治腎囊潮濕虛寒等症尤以謹防冒充時發時止[illegible]每料價洋四元外埠函購外加郵費二角

德生堂開設京師正陽門外虎坊橋上東兩廊南路東　本堂並無寄售分設

奇效立止

凡久患頭疼粉刺赤鼻等症均由陰虛火旺逐生是症此藥功於消潤若抹於患處隔夜即[illegible]

愈止

此七神丸係英國馳名醫學博士精良秘製專治五淋或赤白濁等新久之症試服三日[illegible]

生毛

此藥功速發血液營養毛孔生長毛髮效驗醫治凡病後產後體虛血枯禿髮之落髮及脫髮[illegible]

斑點藥

斑之一症有斑母斑之分為黃褐色或黑色發於顏面等處男女若患此症者雖美貌亦變[illegible]

拔毛

鬚髮美人觀何須拔去然生太低短髮厚及不憑生毛之處生毛以之上[illegible]

美容大

此藥擦之能合皮色潔白肌膚嫩膩[illegible]

花柳聖

花柳毒症一[illegible]

外埠函購外加郵費二角[illegible]

交通銀行廣告

本銀行自設立以來越十餘年盈餘公積達二百餘萬兩總行設在北京分行設各省計有七十餘處國外各行三處此外另有代理[illegible]儲蓄存款抵押放款貼現期票及兌換[illegible]代收客票及他種業[illegible]

荒地出售

茲有黑龍江慶城縣上等腴荒一大段計長十八里寬八里至五里不等南界依吉密可通木牌北鄰煤礦森林交通便利四周多已開墾現擬全段出售價值從廉企業大家如欲購買望河沿河鹽業銀行或相胡同明明印刷局面議

特別注意星相名人介紹

成都歐陽平齋先生少宦湖湘即善研究卜筮命相之學浪游有北歷驗不爽未嘗以術自鳴觀其長安賣卜一序具苦見懷才不遇民國光復先生在粵曾充要差愴懷時局竟能擺脫來京垂簾市上陰相天下士別有懷抱者同人相識有素前往津者皆中肯於卜課新尤為奇驗論者謂為今日之始布君平而不誣也有過訪者早八鐘後午四鐘前到包頭章胡同八號寓廬庶不交臂失之卜課五角大洋一元命相合參起碼二元女賓另有先生夫人招待餘詳潤格

張敬堯　龔心湛　熊希齡　汪大燮　姚震　王樹枏　汪詒書　吳[illegible]　秦樹聲　夏同和　胡[illegible]　吳[illegible]熙　丁道津　李準　王壽人　劉慶鐙　周家彥　李穆　方仁元　蕭方駿　謹啓

潤身女浴所五週紀念大贈品廣告

本所自開幕以來主顧畏集生意日興已將內容重加整頓伺候亦十分周備此外女界各界均可隨便更為注重衛生起見業歷八月二十五日起至九月初五日止特備大贈品凡購浴票至一元以上者均送贈品券一張隨時對號得品今定贈品券三千張之額特將前五等贈品開列於後頭等券一張得金鑲翡翠鐲一只價一百元二等券二張得金坤錶各一只價二十元三等券三張得金鑲寶石耳環各一對價十四元四等券四張得金鑲寶石戒指各一只價八元五等券六張得電銀首飾盒各一只價三元其餘贈品甚多筆難盡載而且本所之浴票仍照前價毫無加增今特贈品者以酬主顧雅意耳

前門外李鐵拐斜街電話南局九百三十四號開設

安徽法學社廣告

北京棉花八條第三號　上海縣新署前首鴻里第四十三號

四版法律叢書即振編京師法律學堂筆記上年法官考試有試數道為各種法律書而所無而為是書有獨有故平日於是書研究有素者應試時獲莫大之利益全書廿二冊十二元分售價目如左

民法　四冊　三元
商法　三冊　二元
法院編制法一冊五角
民事訴訟法一冊五角
刑事訴訟法一冊五角
破產法一冊　三冊
監獄學　一冊　一元
國際私法一冊　三角
法學通論　二冊六角
行政法　憲法　二冊二元
刑法二冊二元
國際公法一冊　一元

經濟學　一冊　三角
財政學　一冊　三角
新出版檢察制度　二冊　二元
新出版懲批史闕三冊三元八角
現行刑事法規大全二冊二元五角
熊氏判牘　三冊　二元
京師地方審判廳判牘彙編四冊三元
國際訴訟條約　一冊　四角
約章新編　一冊　六角
現行法律解釋編二冊二元

以均照定價七折

安迪生電燈泡

此燈泡現在美國奇異電器公司之上海分廠中製造此廠名安迪生中國電料公司歸美國技師監視該燈泡所用材料機器製法與美國奇異母廠相同

各電燈店均有分售

總經理慎昌洋行

浙江陸春陽命相專家

陸春陽先生浙人也向在江浙滬瀛精研命學相術每遇中外名士界加品評談言悉中由辛亥來北長新學大家紳商及學各界省知前去兩年宦游魯豫蒙吉等省臂失之現寓西河沿福來店內刻所相均當代偉人上至大總統各部總次長外省方至數萬人莫不當機立應一時名譽頗為南北者知已相返京凡欲求富貴各界如有懷疑待決者幸勿交

介紹人　呂調元　張紹曾　龔才朗　沈銘昌　孟恩遠　鄒家瑞

耳鼻有病者鑒

宣武門外首善醫院新添耳鼻科聘德國專門家担任每星期一三四日午後四點至五點半診治

驅毒滅菌大將滋靈光

五淋白濁之症本極尋常世人患此每易忽略[illegible]

外代知之[illegible]觀音寺華歐中英大藥房東安市場瑞華藥房[illegible]

新華儲蓄銀行

公共儲金

十月二十日為公共儲金第一期開獎之期敬請

各界貴臨參觀

地點　中央公園社稷壇大殿

時間　午後二時起

入場　自午後十時至四時

往人入園參觀園門有人

招待無須購票

克司而汽車佈告

美商公懋洋行

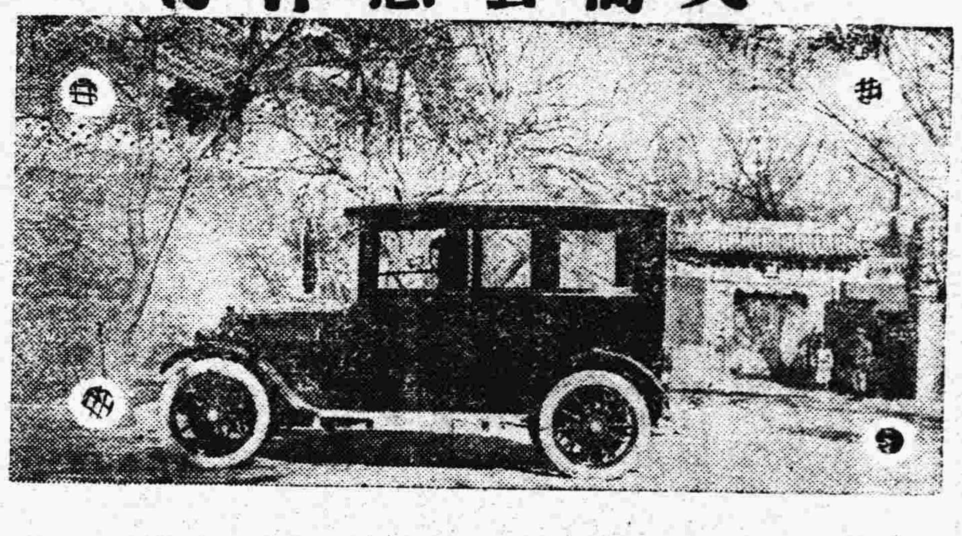

本行經售之麥克司而轎子汽車乘坐穩便行駛敏捷價目克己早為中西人士賞識如蒙驚臨參觀無不歡迎

北京寓東單三條電話東局一九四九

天津寓法界五號路五電話一一一一

中原金珠店

北京香廠電話南局五五二號

金銀首飾　式樣新鮮　寶光珠玉　鑽石鑲嵌　眼鏡時表　圖章簪環　爵鼎瓶卣　寶光瑺藍　物玩器皿　大餐席筵　紀念獎章　一應俱全　所製各品　低潮保換　篇幅短小　備舉實難　諸君光顧　價格從廉　請試購用　知無妄言

有肝胃症注意

格蘭士

健胃平肝定痛丸

夫肝胃之症男婦患者最多其得病之原因不外乎七情六鬱飲食失節而已（論肝經）肝者大有將軍之稱其性猛銳人之志欲不遂在所難免偶觸抑鬱則盛氣勃發暴怒傷肝重者牽動全體而肝症多由于此（論胃經）胃者有倉廩官之號容納五穀脾主消化人之思慮傷脾如多食油膩厚味飲食無度或恣嗜生冷之品寒氣凝結或醉飽入房皆傷胃之原因人之肝胃受傷飲食起居失其常度則百病因之叢生也本醫于肝胃之症參考古今中外之學理發明此藥經驗有年功效卓著勿論男婦老幼遠年食失節而各症皆可除根此藥性味和平不寒不燥服之大能健養脾胃解難免偶觸肝止痛洵為肝胃之至寶也

▲主▲男婦老幼　▲胸膈膨滿　▲四肢麻木　▲氣鬱不舒　▲肚腹膨脹　▲煩躁焦急　▲嘈倒雜飽　▲二便不利　▲飲食不思　▲堵塞不通　▲肝氣上冲　▲心慌心跳　▲婦女肝風　▲瘀血凝結

治▼暴怒傷肝　兩脅刺痛　腰背抽疼　中脘不快　週身串痛　心胃作痛　嘔吐惡心　噯氣吞酸　夜不成寐　五十噎膈　眼目疼痛　頭暈眼黑　氣癥血瘕　痞塊作痛

（服法）另有詳細仿單　外埠函購勿論藥多寡外加郵費二角

價目　每大盒大洋壹圓　每打十圓　小盒大洋五角　每打五圓

總批發處　東四六條瑞豐大藥房　經售處　東安市場瑞華大藥房　前門大柵欄中美大藥房　大街中法大藥房　觀音寺中英大藥房　西單牌樓英美大藥房　屈臣氏藥房　華美大藥房　華英大藥房

腎虧體弱

請服樂山補腎壯力丸

朱少泉君之證書（來函照錄）　英文專門學校教員　前女子法政學校畢業學員

余在英文專門學校修業數年苦心攻讀不免用心過度自壬子畢業後又為法政女學約充教員在校年餘積勞成疾以致多困少食週身懶惰余並未介意繼而行動氣喘四肢無力形容枯瘦遂退職就醫偏約中西醫士診治無如服藥罔效支持月餘漸漸欲入勞症經友人待希三君賜贈樂山補腎壯力丸一瓶彼時自知疾重恐此藥亦難挽回然又幸負良友之心始試服之藥盡頗覺見效即購一打接濟吞服藥未告罄病已若失樂山補腎壯力丸端不愧起死回生之靈藥也特誌此函祈登報章廣為傳布以便虛弱同胞及同病者早登袵席轉弱為強矣

●樂山補腎壯力丸主治各症列左

▲先天不足　▲精神困倦　▲心季怔忡　▲耳聾耳鳴　▲行動心跳　▲腰酸腿疼　▲膀胱發炎　▲夜不安寐　▲陽萎不舉　▲赤白淋濁　▲婦女各症　▲血崩小產

▲後天虧損　▲內腎衰弱　▲諸虛百損　▲諸事善忘　▲動作氣急　▲風濕癱瘓　▲小便發熱　▲年老精衰　▲舉而不堅　▲夜多小便　▲月水愆期　▲胃口呆滯

▲病後失調　▲氣血兩虧　▲頭暈眼花　▲神思恍惚　▲脊背刺痛　▲手足麻木　▲形容枯瘦　▲精清精冷　▲夢遺滑精　▲尿後反滴　▲赤白帶下　▲肝木不和

樂山補腎壯力丸價目每瓶大洋一元六瓶大洋五元正

總售處　前門外觀音寺中間華英大藥房　前門大街北頭中美藥房　大柵欄中西藥房　華美藥房　東安市場暢觀樓內瑞華藥房　東四北瑞豐藥房　西單牌樓亞洲藥房　西四寶光藥房　天津單街子老德記藥房　保定府西街華英藥房　張家口葆記藥房　近有不肖之徒以壯力丸字樣襲名仿造偽貨冒充實堪痛恨　賜顧詳認螺絲蓋精美小瓶雙地球商標樂山補腎壯力丸方不受無恥奸徒朦騙也　外埠函購原局寄奉　無論購藥一瓶一打均照原價外加郵力二角

上海分此

五洲大藥房

新屋落成廣告

本藥房自運歐美各國藥材配製各種家用良藥兼辦醫生器具照相材料化粧香品價廉物美早已有口皆碑然北京一隅尚付缺如茲為便利　主顧起能特在前門外大街路東鮮魚口迤北自建三層洋房今已工竣擇於陽歷十月二十四日即舊歷九月初一日先行交易擇吉開幕　紳商學界暨閨閣名媛尚希及早　惠顧無任歡迎　本藥房備有衛生指南詳載各種良藥價目服法各界索函即寄不取分文

北京五洲大藥房主任吳承華謹啓

電話南局三千一百五十九號

美興公司

製火柴機

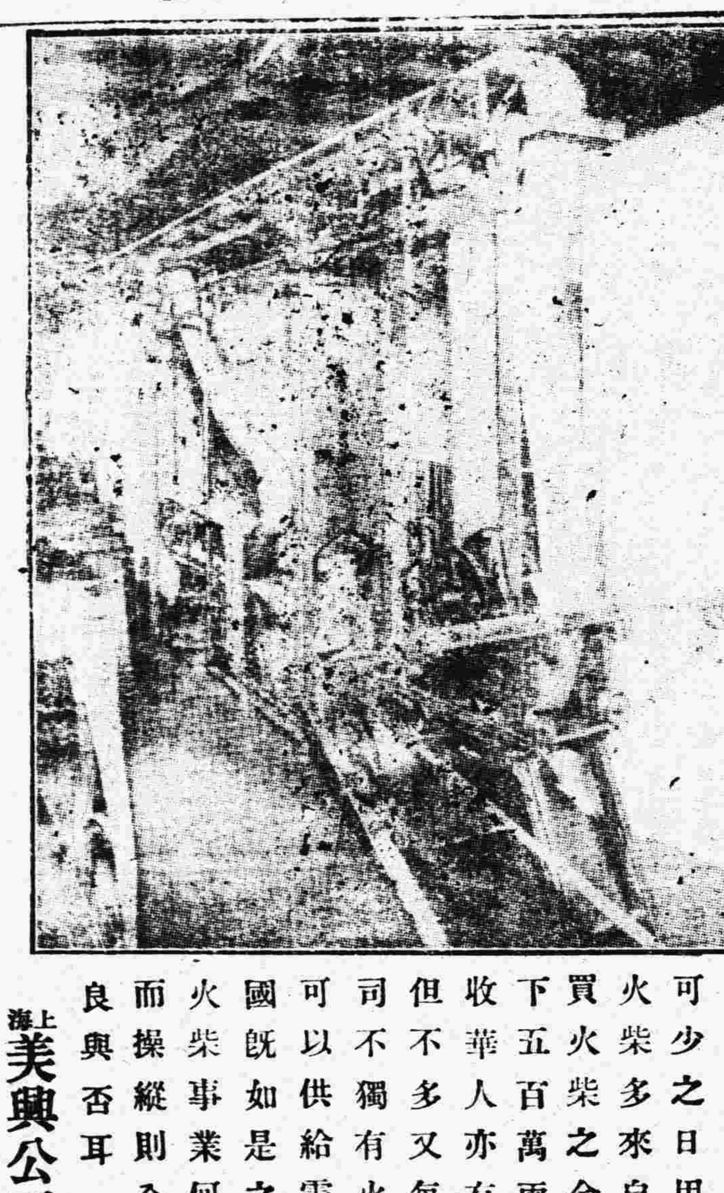

發達工業必先有精良機械

發達中國實業之機會

▲本公司此項廣告專為中國人士計謀如何投其資本于有用之工業庶幾中國實業可以發達也▼

火柴為物雖小為人生不可少之日用品中國所用火柴多來自日本每年購買火柴之金錢外溢者不下五百萬兩盡被日人吸收華人亦有設廠自製者但不多又每遭失敗本公司不獨有火柴機器而且可以供給需要材料夫中國既如是之大人口衆多火柴事業何患不能振興而操縱則全在機器之精良與否耳

上海美興公司機械部啟

挽回利權首當興本國製造

美興公司

以一分半分者為限郵費每冊本國及日本……分半其他六分△總發行所北京太僕寺街　立法政專門學校法政學報社

……病不生益壽延年經驗治愈無數每張一元外埠函購加寄費二角郵票代價加一成逢陰歷初一十五減價一半　◉總售處北京前門內化石橋西路北四十九號　張寅鄉秘製

……猛性毒病……外西草廠胡同內山西街南頭路西十號張孟莇社電話南局一一一一號　鳴謝人王坤山啓　前十時至十二時初次二元以後不取

二層樓上　畫面裝架

中國美華眼鏡行啓

日報論西藏與滿蒙之比較

某東報云近來英報動謂中英磋商西藏問題久而不決顯係日報係恐中國之所致此層吾日報不能不辯白也夫日本若有意干涉西藏問題則對於英之波斯政策豈得不加以監察今日本深明英之於西藏蓋爲保護印度起見然日本既與英國聯盟則凡有利於英國者是有利於日本也故日本決無阻礙西藏問題進行之理但多數英國報紙每以西藏問題之於英國與滿蒙之於日本相較且以西藏問題英國若不得其圓滿之結果則日本亦不能解決南滿及內蒙古其實西藏乃一最近問題而滿蒙問題已於十數以前完全解決矣況英國犧牲於西藏者甚少而日本乃以兩次大戰多致生命得之蓋滿蒙於日本之形勢及經濟似離而實合均有密切之關係彼英報之言主張在西藏得其統治之權而以其地開放作爲萬國投資之實殊不知西藏之肥瘠尚未決定而滿蒙之富則盡人皆知是英報執以西藏之解決須在日本解決滿蒙之前者誠不足議且日本既盡其力於聯盟國則聯盟國亦應予以承認也在英報之意以爲西藏爲中俄將來侵入印度必由之孔道然以中俄兩國之情形而論一時決無侵入印度之理且西藏天然險阻萬山重疊又乏運輸之便斷難以大軍深入絕境然則西藏只可謂英國之屏蔽不得謂之要隘也若滿蒙之於日本如壞之於城中國既無力保守遂歸強俄節制當時日本鑑脣亡齒寒之故奮起而代取之是日本在南滿及內蒙古之特殊地位既與中國訂有條約且得英國之宣各國之承認者也由是觀之日本以莫大之犧牲而獲得之土地又爲列強及中國之承認則斷無退出之理不甯維是日本之於滿蒙有存亡之關係非若英國之於揚子江僅爲經濟之故也夫生命既爲英國所寶貴則日本亦若是英國有處置其根本主義之自由權則日本亦何嘗不若是日本既與英國同享受其利權則凡有破壞日本者日本自爲秉公正主義如曩日對諸俄國者得之矣

湖南紙捐之用途

湖南產紙爲大宗收入之一民國五年聘湘紳張駿爲紙捐總局長肇劃一切尚稱周到然當時設立之目的亦唯在於就地籌款供給政府而已今春湘督張敬堯重提舊事復徵張駿爲局長但兵燹之餘元氣凋敝張君因以注重民生爲請將該項收入的款悉數充作辦理地方公益之用不許官廳挪撥力節耗費輕減捐額商民俱見便利茲據各方面所報告者則湖南各縣小學早於民國六年後之款停辦子弟失學至可深慮近始由紙堆項下提成充作各項教育經費學校復興於貧民子弟頗多利益又云最近湖南所辦貧民工藝廠經費亦多由紙堆項下提撥此外尚撥出若干爲各縣設立警察經費藉以維持地方治安云云

本京新聞

▲張懷芝昨謁總統　參謀總長張懷芝前日由濟南回京遂於次晨赴公府晉謁大總統除呈報即日銷假視事外並關於該部次長陸錦控案亦有所陳述彼此密談良久張總長始行退去云

▲孔誕各機關放假　本月二十日爲舊曆八月二十七日爲孔子誕辰按照國會去年議決案應放假一日各機關已分別通知云

▲文官考試事務處通告 三則

（一）文官考試事務處通告　爲通告事查文官高等考試及外交官領事官考試所有甄錄攷驗及格暨審查合格各生業經分別榜示在[illegible]應定期舉行上場攷試除口試日期另行宣示外茲將第一第二第三各試日期分別宣示所有甄錄攷驗及格暨審查合格各生務各按照原報科目及訂定期日届期於上午四鐘携帶筆墨卷票齊集太和門文官攷試試場（由東華門進）聽候點名給卷至書籍字條等項概不准夾帶入場仰各遵照毋得自誤特此通告

計開

政治專科　經濟專科　政治經濟科　法律專科　自第一名起至一百八十名止

第一試　十月十九日舉行

第二試　十月二十三日舉行

第三試　十月二十七日舉行

法律專科　自一百八十一名起至二千零八十名止

第一試　十月二十日舉行

第二試　十月二十四日舉行

第三試　十月二十八日舉行

法律專科　自二千零八十一名起至二千六百二十八名止　文學專科　物理專科　數學專科　測量專科　化學專科　地質專科　採礦專科　冶金專科　機械專科　造船專科　船機專科　土木工專科　建築專科　電工專科　機織專科　染色專科　圖案專科　醫學專科　製藥專科　實業專科　農學專科　農藝化學專科　林學專科　蠶業專科　獸醫專科　外交官領事官

第一試　十月二十一日舉行

第二試　十月二十五日舉行

第三試　十月二十九日舉行

（二）文官考試事務處通告　爲通告事查文官高等考試報考各生履歷業經本處審查完竣暨甄錄及格各生業經分別核示合將准予與考之羅從先等五千五百零五名按照原報學科分別宣示仰報考各生一體知照聽候示期考試可也特此通告

計開

政治　九百零三名　經濟　二百零四名　政治經濟　六百零三名　法律　二千六百二十八名　文學　二百四十九名　物理　五十一名　數學　十七名　測量　二十二名　化學　九十三名　地質　十六名　採礦　二十九名　冶金　十六名　機械　五十四名　造船　二名　船機　一名　土木工　六十名　建築　五名　電工　二十一名　機織　二十名　染色　六名　圖案　五名　醫學　三十名　製藥　七名　商業　一百九十六名　農學　一百五十八名　農藝化學　七名　林學　五十八名　蠶業　十八名　獸醫　二十六名

（三）文官考試事務處通告　爲通告事查外交官領事官考試由部甄錄合格咨送考試各生按照應試人投考章程第五條仍應備具履歷書及保結書呈送本處備查現在報名業已截止所有來處報名並投遞履歷保結各生合行分別宣示仰即聽候示期應考可也特此通告

計開

英文十四名

徐謨　施肇夔　冒景瑋　秦瓚　伍善焜　徐士豪　齊家學　涂允檀　鄧宗瀛　曾熹　羅錫鴻　李錫恩　李季　郭鴻忠

法文二名

任家豐　陳鋐

德文二名

焦繼宗　劉樹仁

日本文七名

沈鳴歧　楊雪倫　王廷佩　黃曾諾　蔡振東　陳以益　周天爵

▲京鈔跌落之內幕　上

年財政部所發行之七年公債原爲補救商民收回中交京鈔一種調劑辦法年餘以來頗著成效一般商民皆自慶幸以爲長此以往京鈔原狀雖不敢必其恢復然日有起色可斷言已不料所謂調劑京鈔之七年公債售出甫過半數而中交兩行所設之公債局忽然停止發售以致京鈔價格驟跌大有江河日下之勢據知其內幕者云年來中交兩行人員窮極奢侈財運大佳所恃爲利藪者實因剝削商民之京鈔不兌現也如盡果數收回彼輩無可操縱所視爲銅山者將有崩裂之虞故不惜倒行逆施捐而不售云云按發售公債數目有歷次佈告可察如已售罄商民自無異言且京鈔亦斷無不及五折之弊但此等只知利己不顧大局之行爲當局亦有所聞否

▲龔仙舟之迷信風水　龔仙舟因財政困難無法支持乃委之財部建築於風水不利鳩工將前墻折卸另築高大照壁並於署之前坪建牌樓一座撥部款九千元包鄭祥泰木廠承修云

▲處分私運制錢由部辦理　財政部昨准崇文門稅務監督劉鶴慶咨稱本署東路總稽查孔祥榕於日前在德勝門外地方盤獲私運制錢人犯魏銀山一名携帶制錢三百七十餘千業經留署聽候核辦在案惟查此項私運制錢曾經部章訂妥內係由部處分相應咨請查照辦理云云

▲北京貧兒院展覽遊藝大會　北京貧兒院自黎大總統創辦以來迄今已屆五年所有款項均由各慈善家捐募而來前月因經費支絀曾由各隊長分途捐募並由徐大總統捐助千元以爲提倡現在常年經費有著聞該院董事今爲酬謝各大善士起見特于本星期六（即十月十八日）下午一點在本院（後門寶鈔胡同千佛寺內）開展覽遊藝大會陳列各種工藝成績品并由步軍統領王宣懋捐助軍樂隊及韓秉謙特種魔術男女各貧兒跳舞唱歌以助餘興凡曾捐該院經費携有捐助證及徽章者均可憑券入場參觀并聞此次跳舞大會純爲感謝各慈善士而設並無勸捐情事茲將是日開會次序探錄如左

一開會辭　董事長周詒春先生

二音樂　步軍統領王宣懋先生捐助

三演說　京兆尹王志襄先生

四魔術　韓秉謙先生

五跳舞　本院女貧兒

六唱歌　本院男貧兒

七報告會計　本院董事胡鴻猷先生

八展覽成績　本院職員

命令

大總統令

余晉和授爲陸軍步兵上校並加陸軍少將銜此令

馬玉仁白寶山均晉給一等大綬嘉禾章方本仁吳長植均晉給二等大綬嘉禾章蕭耀南王用中劉夢庚崔魁文陳德麟李雨山吳佐璜吳士芬劉同春黃翼卿王郡慶朱大需高鳳岐王金鈺蔡平本韓賓禮張之傑王銳李長明劉寶善楊從權康宗仁張友臣孫宗先胡永奎吳桐仁馬鴻寶郭桂林馬福壽均晉給二等嘉禾章龔漢治錢家駒李竟容胡慶培陶治平袁克成王獻廷李定魁夏兆麟郭連峰張士鑑毛鴻恩謝明延年張英斐彥準馬雄圖王裕經趙學濤杜熙安毓清鍾十秀田碩堯均給予三等嘉禾章郭敬臣王爲蔚曹士傑劉元和董文蔚林先榮陳世傑柴雲陞張治公憨玉崑宋煥彩易兆雲吳思豫顧四端沈恩錫龐孝先張榮楣孟富德王隆魁王玉魁易兆彬張永桂張承恩孔繁銓施德華張邦本畢元和夏杰曉倪蔭福李壬輔孫煥章馬忠杰馬騰蛟均給予四等嘉禾章此令

楊春普張仁奎陳調元黃振魁吳慶桐均晉給二等大綬寶光嘉禾章田作霖李奎元孫樹林田友望給予二等寶光嘉禾章王承斌張敬湯裴其勳高鳳城鄭謙喬建才均給予三等寶光嘉禾章張福來程定遠豐羽鵬均給予四等寶光嘉禾章此令

楊彥潔給予二等寶光嘉禾章此令

沈爾蕃陳宗蕃均晉給二等大綬嘉禾章劉保慈晉給二等嘉禾章周英杰屈蟠均晉給三等嘉禾章此令

李祖虞晉給二等大綬嘉禾章李景圻李懷亮褚榮秦均晉給二等嘉禾章潘恩培晉給三等嘉禾章宋庚蔭江樂實張孝琳均給予四等嘉禾章此令

高紹陳晉給二等大綬嘉禾章夏得卿晉給四等嘉禾章此令

陳昌穀給予二等大綬嘉禾章李燿忠孔令煦均給予四等嘉禾章此令

徐承錦江馨均給予二等嘉禾章許寶芬給予三章嘉禾章汪曾武沈濬黃炳言均給予四等嘉禾章此令

黃奕住晉給二等嘉禾章此令

高在田晉給二等嘉禾章此令

林爾嘉給予三等寶光嘉禾章此令

陳爾華給予四等寶光嘉禾章此令

陳毓華給予四等寶光嘉禾章此令

朱蓮昌給予四等寶光嘉禾章此令

中華民國八年十月十六日

來件

中國亟宜乘時發展國民經濟　卓宏謀

此篇譯自英文遠東時報對於我國發展經濟擴充實業論之綦詳並於我國商會上政府書所陳發展工商之三計畫尤贊美不置可謂世界之有心人矣鄙人讀竟不覺有感今歐戰已成過往撲滅普魯士武力主義既達各國痛定思痛對於戰後經濟之如何發展實業之如何擴充各自爲謀不相退讓均以中國爲大商場即不侵略我土地而施優勝之工商業以凌我我亦足制我死命何則海通以來迄於今日起視我國社會中人之家日用起居之仰需舶來品者十居五六豈知此舶來之品即我國產來之物質爭彼購我生貨製成熟貨即以售我一轉移間獲利不啻數倍我國科學不講製造未精既不能廣販物品供各國之求以營利乃不自用不足猶復求購他人之物而耗其財力坐令金錢之輸出歲以千萬計其相去道里何如哉循此以往年耗一年其勢必流於枯窘此全國經濟上之關係也國民乎悶此篇當急起而圖之

中國在平時有許多物品非有大資本運用不能暢銷於外國而在戰時又不能以製造物品供給於外國市場惟生貨則無論戰時或平時但須有船可載固無患不銷於外國市場也然中國之物產而能暢銷於外國者實由外人購貨者之踴躍非由華人生產者之長袖善舞也若論中國平時出口貿易之物產固屬良好爲外人所公認矣故對此戰爭終了時期中國商務實可望振興即如商船業之擴張生貨出口之增加西式製品之改良均爲吾人所必需當此各國戰後製造銳減船舶稀少運貨昂貴求過於供其影響於中國國民經濟前程有莫大之關係焉試觀日本自歐戰三年以來工商業之發達使人可驚殆有一瀉千里之勢彼能利用各戰國貨物缺少之時機大興製造以供其求本國需用物品亦多能自造以代舶來品之輸入其結果國債大減儲金大增迥非昔比夫日本固有所憑藉自較中國所處現勢爲優然以此戰後經濟大好時機若國中猶不知急起直追以謀公共利益之財富恐終退居人後永無振拔之一日縱使中國現時出口貿易有所增進然亦爲某種物料外人需用甚急自來購取非中國之自謀銷路也且中國向用某種歐貨今既停止入口華人不知自造又不能不用惟有坐待日本仿造之輸入其耗費財力輸出金錢莫此爲甚綜觀世界中立各國當此戰後無不竭力推廣航業買造新船修理舊船而中國祇能購得汽船一部分之利益對於海外航業至今闃然無聞質而言之除交戰以外之各國無不乘此時機發展國民經濟儲積財用獨吾華人故步自封不但不獲其利抑且貧窘加甚其意猶曰戰事終了世界各國將聚其目光心力於我國我中國天產饒富自有他國之專門家爲我發展財力振興實業也噫華人之倚賴成性不知振作至於此極其亦甚可悲已夫官場藉口之詞莫不曰內亂繼續無已也然其所以使此內亂無已者果誰之責哉

比者中國對德奧宣戰已加入國際聯盟矣中國既爲此舉則對於撲滅普魯士武力主義已達目的列國自負有軍事及經濟上予以贊助之義務然則中國果能盡其對內對外之義務乎豈謂供給工人供給軍隊即爲對外應盡之義務乎其所當盡之義務尤當供給各交戰國經濟上之需用若運輸其產品擴張其輸出建立一種海外航業貿易之基礎同時復當振興其國內新製品以代向來之舶來品此皆對內對外應盡之責任也中國果能如斯發展不但有益同盟各國抑且大有益於本國國民經濟試觀日本當歐戰開始時即能盡力供給俄國各項之需要因是坐收厚利豈非前車之鑑乎中國商務總會近曾組織一種團體專研究發展工商業之方法農商部亦勸告各商會設法改良工業並通飭各省實業廳發展工商業之職務然則中國戰後應負之責任與夫將來應享之利益中國朝野上下已有所覺悟矣即如商會上政府書亦謂發展工商業第一在政府廢止厘金統一稅則以紓國困第二在開闢航路以運輸商品出洋第三在調查外人之所需投其所好改良裝潢製造方法果使中國政府對此三事能加注意則工商兩界之人或將投袂奮起拋其泄沓習慣乘此戰後時機從事工商業上之準備並以調查報告使能運用世界商船一一飽載中國產物而求銷路於外國商場豈不懿哉中國之稅法最爲本國工商業上之障礙每一地方官員對於各種貨物除政府專賣及統捐外可以任意徵稅不加限制每新設一工廠在地方官心目中殆視爲一種利藪每新立一工業而地方官即以其所納稅之數額爲比例甚至厘金稅率嚴加限制使一商品不敢由甲縣運至乙縣或甲省運至乙省蓋在商路上之厘金率實有過於運輸費用一倍也他若海關稅亦使華商不能與洋商競爭在本國所需生貨之稅率高而輸入洋貨之稅率反低安望其能發展本國國民之經濟乎是中國政府對於本國工商業不啻阻塞其生路猶勸導其商民振興實業又何異緣木而求魚也倘中國政府果有振興實業之誠意當先免除工商業一切之障礙方可與言經濟之發展是當自責不當責人也中國商界果能使戰事告終以前擴充其出口貿易則航船缺乏亦爲最難解決問題除香港上海已有造船廠之組織外中國可謂無商船建造廠足以供造航業者論最良礦產均爲外人公司（日人居多）所經營即規模較備之鐵廠亦歸外人所管理矣今沒收德奧船舶雖足爲一種航業之基礎然官辦無方若不大加變更欲望於戰後發展航業運輸商貨恐亦徒成夢想而已是故中國商品之出口祇能倚賴本有之船舶或今後日本新船之補助爲之轉運耳

雖然中國商人缺乏之船舶尚不如缺乏之工商業上確切調查之甚歐美各國政府無不隨時搜集各項報告供給之於農工商各界中國政府對於此事則漠不措意也船舶之缺乏就世界情形觀之可見其非眞缺乏特中國缺乏之交戰所需應用之物品故覺缺乏之船舶裝載耳若中國工人能製造野戰砲其品質足以供歐戰之用則無論船舶如何缺乏運價如何昂貴歐洲必有汽船按期來華運用又若中國能供歐洲正在缺乏之主要之食品則歐洲各戰國亦必能設法運往倫敦分輸於各他國故中國此後亦最宜注意者即爲調查各國需用物品中國應如何產生之如何運用之中國之製造品農作物以及裝運方法應如何改良之調查既斷乃以種種方法布告農工商各界同時應選派中外專家分赴產生製造各地廣爲勸導此政府對於戰後之急要責任也查中國向來出口貨物爲茶絲棉業油樹油肥料羊毛牛皮五金鎖小物品什九皆生貨也製造之物出口甚少揆厥主因由於華人不知如何製造以應外人之供給外人之購華貨者多爲本國製造之原料鮮有注意於教導華人從事改良者惟購買中國特殊之品在外人視爲古董玩具者始渴望華人改良其製造以饜外人之嗜好職此之故中國之製造品全不合於外國市場之所需故銷路日損甚至中國所製之絲亦不合外國絲織物之用因其尺寸粗細不適外國機杼而結絡方法又不能投買主之所好此事看似無關重要然試思日本一年出口之絲二十五年來其價值幾增至一百萬磅以上中國絲之品質遠勝日絲而所增出口價格祇及日本八分之一然則其所關又豈淺鮮也哉

中國之製造家既乏智能又鮮資助實業之不興受病恆在乎此夫中國鑛山非不開也工廠非不辦也農作物非不改良也然不數月而失敗隨之使創辦者灰心喪氣其故皆由於不明製造方法與市場之所需要耳華人紐於輸出一切生貨又不敢冒險製造獨出心裁而冀特許專利而穀類產品又爲中國所特產出口者斯物實爲戰後各國所急需況西北曠地甚多儘可大加開墾種植大小麥玉蜀黍之類輸出國外能利人又能利已也滿洲自黃豆弛禁出口以後已成爲該地最大之貿易市場利市百倍其他穀物倘能廣爲種植以供輸外亦足以獲莫大之利利益至向來入口之外貨尤當乘機仿造以供本國之用中政府應以此著手調查曉論工商各界俾知改圖如火油電機紙張印刷機鐵路材料藥材毛織物棉織物脚踏車等等均中國所需現時大感缺乏自美國禁鋼鐵機器及其他大宗物品輸至遠東後中國入口貨將尤見缺乏之倘能乘此時機廠自造不獨出口生貨可獲大利即同時亦免金錢之輸出此中國戰後應負之責任其所以贊助各國之基礎亦於是乎立焉然凡此何改良工商業以利便其生產及製造如何以國內外市場之需要保育政策均須政府力爲提倡如狀況指導人民如何改良運輸方法使出品得以隨時運用切實事行若僅以『設立工廠振興實業』八大字之一紙文告徒托空言不惟不足以資獎勵轉足以擾民生而中國千載一時之良機乃失之交臂矣若中國未欲發展國民經濟收其莫大之利益則尤當選擇良好之勸告不可貿然從事此等勸告固俯拾即得然亦在中政府彼等固甚願與中政府互相提攜即如遠東時報所有廣告主顧其貨皆均足予中政府以最良之贊助本報敢爲之介紹也夫中國生活狀況停頓不進者殆數百年於玆矣今追於世界之趨勢又受戰爭之激促不容不決然改圖置其國家於一種較高生活標準之途徑而欲達以鵠的非全國大興工商業不可興工商業方法首宜掃除自來官場之秕政使工商界不受掣肘嚴乘自來不適用之各種工商條例俾外國專家得以出力贊助此等章程乃從前閉關時代所草定現在思想趨勢既已變遷章程規制亦當另行制定總之中國果欲效法各國收此戰後所賜之利益必須急起實行表示其政府方針則所以增國富而擴國力者正未有艾也

三慶　八月二十　李多奎　奇子　沈華軒　漢津口
新　二月八　陳碧雲　賣馬　月來　十字坡
新　二月八　陳璧云　吊金龜　胡振升　鐵蓮花
丹　八月二　關洪奎　諸如香
廣　早八月二　小香水　子母炮　小王玉如　秋　壽彩琴　天河配　牛頭山
新明　八月二　陳文啟　朱素雲　梅
文　早八月二　張蘭卿　鮮靈芝　盧月霞　各樣新戲
吉　八月二　五齡童　斬子　石韞玉　白蛇傳
中　早八月二　韓金喜　雙官告　金蘭英　大劈官　金桂芬　獻地圖
天　八　德建堂　蓉芙草
廣　八　茹富蘭　劉連湘
第　八　陸樹田　金仲仁

馬克思研究

馬氏資本論釋義（一二）

河上肇原著　淵泉譯註

第五節　工資之國民的差異

（一）絕對工資與相對工資

勞動的價值及價格、及其對於剩餘價值的比例、因勞動時間的長短、勞動强度及其生產力的變化如何、而受種種的影響、這些問題、我們已經考究過了。這個運動、同時又有一個與此相交易的運動、表現於生活資料（勞力價格的實現體）的分量來。而這種運動、又是工資（勞力價格的變形）的變動的要件。

一國之內的工資、運動不休、因時而異。而時間的差異、又與空間的差異相應。美國工資比德國高、德國工資比波蘭高、這是沒有不知道的事情。然而要想把各國工資比較起來、未必都是容易的事情。馬克思說得好、『比較國民的工資的時候、決定勞力的價值分量的變化之一切要件、都要考慮才可以的。詳細說來、人的生活上自然的及歷史的所必要之資料的價格及其範圍、勞動者的敎育費、婦女及兒童勞動之主要程度、勞動之生產力、勞動時間、及勞動强度等等、非加以考慮不可的。就是極皮相的比較、也得要先算出各國同一職業的一日平均工資、然後用同一勞動時間來除他。把一日的工資平均之後、再把時間工資換算做包工工資。因爲包工工銀、是勞動强度及生產力的唯一的尺度。

有些國家、勞動之絕對的價格、比較的高、而同時相對的工資（是與剩餘價值或是總生產物的價值比較的勞動價格）及實質工資（就是以工資所可以買來的生活資料的分量）很低。

（二）工資之高的國家與低的國家

在資本家的生產方法比較的發達的國家、其勞動生產力及勞動强度、比較達幼稚的國家大。然而在世界市場、有大生產力之國民的勞動、與有高强度之國民的勞動一樣、可以形成更大的價值。

舉一個例來說、俄國的棉紡工人、營養不足、發達不充分、而勞動很激烈、機械又極不好、假定他們一時間平均紡績一磅棉花、則英國棉紡工人、一時間平均可以紡績六磅。然而未見得因此俄國製的棉系一磅、在世界市場、比英國製的棉系、就要貴些。英國的紡織勞動、於同一時間之內、比俄國紡績勞動、所造出的價值更多、同一時間內所造出紡績勞動的生產物的價值、英國比俄國所體現出的金更多、因此資本家制度發達的國、其由貨幣所表現出來的工資、比資本家制度未發達的國較高、而同時比較剩餘價值的勞動價格則很低。這是因爲資本家制度發達的國、其總生產物的價值、大得多的緣故。

勞動生產力較大的國、其貨幣的價值較小。因此勞力的價格、雖然較高、不限定勞動者以較高的工資、就能夠買較多的生活資料。英國企業家在國外的大企業、比方在亞細亞建築鐵路事業、一方面可以用該地方工資很低廉的勞動者、一方面又不能不用本國工資很貴的勞動者。由這種經驗看來、有表面上好像很貴的、而其實很低廉的勞動。換句說法、就是比其能率及剩餘價值、有很低廉的勞動。

俄國工業的特徵、工資很少、而榨取勞動又很利害、僅僅靠保護稅、來維持其生命而已。俄國工業、絕對不能夠與英國工業競爭。英國工業、工資較大、而勞動時間較短、對於婦女幼年少年勞動、有許多制限、勵行保健規則、及其他種種保護勞動法令。總而言之、俄國勞動、其絕對的價格——就是由貨幣所表現的金額——雖低、而相對的價格——與其生產物在世界市場的價值對比起來的價格——倒高了。

名著

思想自由史（十一）（禁轉載）

柏雷博士　譯者志希

第二章　理性自由時期（希臘羅馬）

古代的哲學家多半都主張惟物、看他們種種玄想的記載、實在是理性發達史裏最有趣的一章。數他們當時最有名望的、當首推海瑞克利特斯 Heraclitus與德謨克利特斯Democritus二氏、因爲他們能精心思索、用理性的新方法去觀察宇宙、將一切普通智識上不合乎理性的觀念、一齊根本搖動、不能立足。海瑞克利特斯最先使人驚駭的學說、就是以爲與我們觀感相接觸的物質、其形狀不是一成不變的、宇宙與一切事物、皆無時無刻不在變化之中。德謨克利特斯史創宇宙的原子學說 Atomic Theory、這種學說至十七世紀方大昌明、實與近代物理化學裏對於物質的學說、有絕對的關係。聖經裏創世的故事、萬萬抵不住這樣有勢力的思想了。

這許多哲學的玄想、實爲以後智辯家Sophist（衆譯作詭辯家不甚妥）的前趨。智辯家發生於紀元前五世紀的中葉、實爲當代希臘的敎育者。他們遊行各處、不稍休息、專以訓練青年的公共生活、敎導青年的理性應用爲事。以敎育家而論、他們的目的是很實際的。他們不論宇宙的問題、而論人生的問題如政治道德種種。他們辯別事理之眞僞很遇着困難、於是極力考究智識的本體、求應用理性的方法而成邏輯、求發表理性的器具而成詞令、無論他們的學理如何特別、他們的精神總在自由的問難和自由的討論。所以紀元前第五世紀的末葉、實在可以算是光明時期。（未完）

筆記

歸途雜感（續）

M.C.

（九）

中國人的精神生活、到現在、已成零度了、舊有的精神生活、姑無論是不是、迷信不迷信、有[redacted]有益、——到現在、幾乎都已死了。求一個爲偶像殉節的人而不易、得求一個爲迷信而犧牲的人也狠少有。中國的民族、到了當今、差不多已經是盛時已過、日就枯槁的了。

我想、使這發揚已過的民族再振作一番、除非上點電氣不可。

羅馬帝國日就腐敗了、舊信仰墮落了、有基督敎起來、羅馬人得了一個新生命。或者中國民族也要受基督敎的感化罷。

基督敎給人一種創作的精神不倦的心境、宏博的態度、不挫的勇氣。

有人疑惑基督敎對於中國將來社會的影響說、恐怕歷史上敎會的惡跡到中國來。

其實這話有幾分是過慮。在現在的時勢、基督敎、必難挾着他在西洋的歷史到中國來。因爲時代是覺悟的時代、人民也是覺悟過一部分的、自然有若干陳迹、受自然淘汰了。

把基督敎分作三部分、一是基本的信仰心、二是一切有形迹的信條、三是敎門的附着品。我對於第一項是以爲極有效用的。第二項是因時代而制定的、偏偏敎會中人太頑固了、自應該加一番改定。第三項是更要根本改造的。

我們爲中國所要求的基督敎是不後於時勢、曾受科學洗禮的基督敎。假使現在有托爾斯泰一般的偉人物出來中國人當以至誠歡迎他所改良的基督敎。

（十）

新潮第五號有『最近代基督敎義』一篇文章、可以說是『實獲我心』。

現在有一句最時髦的話、就是『順應時界潮流』。從甲方面想去、說這話的人、自然比深拒固閉的人高得多了從乙方想去、這話竟是狠不澈底的、而且沒身分。

爲什麼呢？假使我們對於舊來的環境、是狠受刺激的了、很感苦痛的了、覺得是非要改造不可了。由苦痛而明白、而決斷、自然可以『見諸行事』。這是心生的、是覺悟得的、不是外鑠的、不是迎合的。既覺得現狀不安、自然要尋個解決的辦法。西洋的文化、也不過比中國前進一兩個階級、所以決中國的一個問題、若在西洋人的解決法中、選出一個、或幾個來用、大致、沒有什麼不可以的、於是乎不知不覺的合於所謂世界潮流了。這是以透徹的覺悟爲根本、以合於世界潮爲自然而得之結果、倘若並不曾有透徹的覺悟、而於解決的方法上也未曾用深心、只圖迎合世界潮流、豫爲將來自身的地步、不特他這『世界潮觀』在本身上是沒有價值、而且也沒有實效的力量。因爲不磨的力量、建設在覺悟上、不建設在迎合的心理上。（未完）

小說

家庭小說　奴隸（續）

瑞典名家史屈恩白原著　瘦鵑譯

他回到自己房中。他夫人和一個女友離了餐室。一同到外邊亭子裏坐下。那女友說道。這人眞可惡極了。像你這麼一個聰明伶俐的女子。爲甚做這畜生的奴隸。他夫人長歎道。唉。他總不明白我的心罷咧。說時。心中暗暗得意。因爲丈夫已做了人家的公敵。

他一個人到了房中。坐將下來。想起了剛纔的話。很懊悔。覺得自己說得太利害了。一時心中十分不安。倒像得罪了他母親似的。又覺得他今天的話。好像打了他夫人一下。但他夫人這幾年來。把話兒打他。已不止一次。他却總是忍受。從沒有報復過。他夫人粗暴潑悍。實是個沒有心肝的婦人。他雖把靈魂一起交給他。把感情意念一起放在他身上。他還一百二十個不滿意。總覺丈夫比自己高一級。須嫉妒他。於是抓准他的頭髮。拉也下來。罵他。譏笑他。又當着衆人羞辱他。他忍不住。便回了一句。此刻他獨自一想。却好像犯了很大的罪惡。好像殺死了他一個最知己最親愛的好友。

夏夜很暖。夜色已深了。一鉤明月。已在雲中露出臉來。

客室中琴聲冷冷。好像遊絲浮動一般。從窗中飛將進來。他入到園子裏。坐在一棵胡桃樹下邊。一個人坐着。甚是寂寞。聽那鋼琴的聲音。却漸漸響起來。琴聲中還夾着唱歌的聲音。聽去非常凄涼。那歌詞也似乎爲了哀時傷情而發。像是女子在那裏唱。他悄悄地踱過去。向客室的窗中一望。却見他夫人坐在琴台前。唱時一掩一抑。聲調中好似含着眼淚。那些女客們坐在沙臺中。聽了都彼此相覷着。分明也替他傷感呢

這時園中一帶桂花樹後面。有兩個男客並坐在一把遊椅上。一壁吸烟。一壁在那裏講話。他在無意中却聽了個明明白白。只聽得一人說道。這大概是多喝了白蘭地酒的緣故。一人答道。正是。聽他們說。他雖是個婦人。却很喜歡喝酒。一人道。做丈夫的眞不幸。爲了這個反要捱罵。人家都還派他的不是。一人道。這眞太不成話了。聽說他常在畫師奇利恩那裏喝酒。不避嫌疑。先前他本來也想做了女畫家。但是沒有成功。一會有一個美術畫展覽會。他也把畫稿送去。誰知會中竟不要他的畫。當場退了回來。他氣極羞極。就不做畫家。捉住了那可憐虫。竟嫁給他咧。一人道。正是。我也知道。他結婚後。担負加重了許多。嘔盡心血。要博夫人心中快樂。你不見他此刻形銷骨立。好似已瞧了個影兒。他們起先住在巴黎。爲服侍夫人起見。用了兩個使女。但他夫人還不知足。總說自己捱着苦。做丈夫的下人。對於大小百事。都要作主。要怎樣便怎樣。然而總還說自己做丈夫的奴隸。至於家庭中那些油米瑣屑的事。却一概不管。聽下人們偷的偷。作弊的作弊。他丈夫眼見得這樣弄下去。快要破產了。叵耐大權旁落。也不能動一動指兒。把這一家重新整理起來。丈夫有甚麼意思。剛說出口。他就竭力反對。丈夫要黑的。他却偏要白的。這麼一來。頓使他丈夫心灰意懶。很有上天無路入地無門的樣兒。末後就把屋子退了租。把東西都賣掉了。借人家旅館居住。好使夫人不必管家。專心研究美術。誰知他到此早把美術拋在九霄雲外。擱着畫筆動都不動。一天到晚。只同着女友們出去閒逛。不想回來。有時見丈夫做事。還不耐煩。常常强勸喝酒。他丈夫是不喜喝酒的。自然不大願意。他便又暗暗怨恨。因爲這一下子。兩下已分出高低。丈夫似乎比他好了。一人接口道。但這做丈夫的也多分是個獃子。不然。爲甚麼把老婆放縱到這個地步。一人道。說他是獃子。也不能說。溺愛兩字。是千古的定例。他結婚了十二年。依舊很愛着夫人。愛得太過分了。就鬧出亂子來。今天早上我曾遇見他。攀談了幾句。聽他似乎害着甚麼病呢　一人道。正是。我聽說他夫人設法要送他進瘋人院去。禁閉起來。有一個女友盡力幫助着。一人道。可憐可憐。他老人家日夜忙着做文章。換了錢給他夫人。好像做死也情願似的。一心一意。只想使他夫人享福。（未完）

海外叢談

英倫之風俗（續）

紋甯李繼煌節譯

（八）村落組織及村落生活

牧師由爲其保護者之士豪任命之。爲帶敎區牧師。則與之以住宅。此住宅依其爲代理牧師或敎區長牧師而呼以代理牧師宅或敎區長牧師宅。恆人之爲敎區長者。其住宅則稱爲敎區長宅此等住宅。多在敎會近傍。附有廣大庭園或旱地。是爲寺領之一部。昔者牧師收入。大部分皆出於此。牧師恆日不他行。僅夏季休暇中。稍有外出。時則須雇代理人。

在社交方面。牧師則與附近敎區之牧師等交際。大率自驅一頭馬車往來。彼乃日無暇晷。蓋午前中則執敎會及學校事務。又須讀書。須敎育自家兒女。而敎區中人來訪者。初不問晝夜。以各種事件。來乞助力。如疾病。敎會行政。窮困。災禍。小犯罪。財產上之爭論等是也。且彼等又有爲各種俱樂部如衣服俱樂部。靴子俱樂部。勤儉俱樂部。等之主宰者。爲此等俱樂部之故。敎區中人。則每一星期醵金若干。又由附近豪農捐助。乃購辦衣服靴子等類藏之。交多則分施貧困者。而爲牧師者。又須組織蹴踘。遊戲俱樂部等而主宰之。以崇獎青年體育。而增進健康。午後乃晉謁檀越。訪問近處牧師。出席會場。（未完）

園藝小言

▲盆栽園藝（續）

蘋果盆栽法

蘋果性好高燥之地。以盆養土。灌水少許。當四五月害蟲發生時。即宜注意預防驅除之。此外并無須特別管理法也。

枇杷盆栽法

用枇杷爲盆栽。本非上品。且實生者非八九年不結實。故宜用接木或壓條法。使所得之苗。結實較早。今試略舉其栽培法於下。

移植時期。分春秋二季。至將結實時。可移入盆中。或於接木經一年後。以盆養之。夏季去其老枝。以其性好溫澤。故宜置於溫暖之處。且常灌水。忌見日光。養土中宜以粘土與砂混之。

佛手柑之盆栽法

佛手柑之盆栽。最有趣味。移植在春之三四月及秋之九十月。實播與接木皆可。性畏寒。故入秋以來。不可受冷。若冬季受寒。則來春發芽必多惡影響。養土之混合量。大概如下。（未完）

編輯餘譚

『我們中國這塊地方、甚麼東西、都被金錢勢力蹂躪了、連一點小小藝術也保存不住、

我昨天在一個地方散步、隨便到鬧子館喝茶憩息、只見夥計拿着錢簍、替唱曲的姑娘湊錢、有一位老頭兒、取出一張紙票、高高舉起、要那唱曲的親自來接、那位女兒、正不好屈尊、老頭兒定要他枉駕、弄了一半天、唱曲底拗他不過、半羞半怒的起來接了紙票、向錢簍一摔、方纔罷了。

我想我們到這個地方、是爲賞玩藝術來的嗎？還是爲別樣目的來的呢？若爲別樣目的、那可算錯了門路、若爲藝術而來、就當尊敬藝術纔是、拿幾張票子貶損別人的人格、這就太見差了、

也是一個原因、一般人不尊重藝術、自是一般人之過、但是藝術家自己不尊重藝術、還是有別樣目的？如有別樣目的、那也是門路錯了、如果賣唱、就應該專心的唱、爲甚麼一邊唱一邊又在東瞧西望、搔頭弄姿、呢？社會上既然不尊重藝術、賣藝的人、又不知自尊、長此不變、這藝術只好破產了？』

這是一位剛打外國回來的朋友、對我發的牢騷、議論自然很對、但是他的觀察錯了。那些賣唱的女子、怎麼配稱藝術家、賣唱不過是他的招牌、最要緊就是『東瞧西望搔頭弄姿』祇要有人肯出法定票數、就可以達其『別樣目的』至於遊玩的人、大半不爲藝術而來、並沒『錯了門路』像那位唱曲的能够半羞半怒的拗了半天、總算很顧面子。如今還有許多詩人墨客、古文大家、平素『金玉其音』髣髴頗知自重、其實也不過祇爲一種『敲門磚』、借重他來招惹權貴、只要有人拿出紙票高高舉起、無論甚麼醜事、他都可以『欣然』去作、並不半羞半怒的、朋友！你剛打外國回來、那裏曉得我們社會的奧妙啊！

園　早日　石月明　坐樓　張黑　鍋鋼陣
界　早日　雲　梅降雪　胡振聲　戰蒲關
界　晚日　小月來　青石山　梨云　赶府
園　早日四　鈕玉庚　高秋顰
樓　晚日四　王玉如　小香水　喜彩琴　捉放　桑園寄　娥嬪奔月
院　晚日　王鳳卿　芳　九陣風
園　晚日四　楊玉樓　張喜芬　鮮靈芝　張小仙　登殿　哭祖廟　自由寶鑑
園　晚日四　小翠花　汞學生　紅鸞禧　獨占花魁
園　晚日四　武文祥　常九如　李伯濤　趙子雲　溪皇莊　別宮　天水關　翠屏山
園　早日四　小寶林　小寶芬
樓　早日四　譚富英　馬連良
臺　晚日四　貫大元

高翰章　轉弱為強

著名京北當業商人高翰章君往東四牌樓十二條胡同北新橋爲萬豐
富護國寺萬成當兩號之總經理即京師俗呼之常劉高董高君爲四大商
之一爲右品學兼優博古通今洵北京當業之大名鼎鼎者也因鋪事
操勞曾患胃虧虛弱夜不安寢各症爲仲友文乾坤再造膏所治愈前
接翰翁惠函誌謝今特將原書露布以備青覺友文先生雅鑒余自早
歲經商費籌畫積年累月虧耗介意以致精力日衰形容日瘦往往
終夜不眠時出涼汗彼時亦未介意延至去年諸病侵身以致胃口失
調飲食無味背痛腰酸四肢未嘗不皆腦力損傷經虧之患也
屢請名醫調治無奈醫治罔效今春因余病傷腎虛弱致患
瀉不受尤以靜養爲宜遂時常服藥余幸有友保屬陰虛火旺
乾坤再造膏服補血益氣保和丸安城便購二張人勸外貼心仲友
穴不料五六日內之間果然夜能安眠亦加增後又連購十張愈至今
膏未用藥日服完諸病若失較以精神尤覺強健百倍余故兩
始末詳陳於右並祈代登報章以便揚之往飲食不勝精神專此敬頌大安

▲仲友文乾坤再造膏　主治
腎虛腎弱　精冷精清　虛勞下痿　筋痛骨痛　經來腹痛　面黃飢瘦　疴育奏效　嗣之慶若
下元虛耗　年老精衰　偏墜疝氣　感寒腹痛　崩漏滯下　腹痛瀉泄　神欲求子嗣者
主治男子淋濁白濁　璃精天失調　後天失調　腰疼腿痛　月經不調　諸虛不弱　無不立起　有沉疴之功
陰虛不固　精寒不足　左癱右瘓　婦女雜勞　久不受孕　腹大青筋　男女
夢遺滑精　先天不足　手足麻木　血虛身寒　小兒血弱　以上各症　同貼此膏接病得按
每張大洋一元　每十張九元
電話南局三二五七號　內老德記　天津單街子華美藥房　上海寶善街華英大藥房　奉天鍾樓南中西大藥房　濟南大藥房　六門五元　大藥房西門　乾坤文化元　穴投貼育
北京大柵欄華美藥房　張家口怡安街德記　南老德記大柵欄華美藥房　府西街華英大藥房　保定府西街華英大藥房

仲友文活胃舒肝丸

主治男女老幼　氣鬱不舒　怒氣結胸　氣鬱煩悶　胸脇串痛　食不消化　喜食稀物　腹脹暴怒傷　心胃刺痛　吞吶雜飽　打倒十元　元氣一瓶每
仲友文秘製活胃舒肝丸　情志不遂　反胃勞碌　過度吐　痰吐水　噯氣　每瓶一元
酒傷食漲飽　吐痰反胃　老德記藥房　予街　津單街　保定府西街華英大藥房　北京大柵欄華美藥房　張家口德記藥房　每打十元

五淋白濁　除根　楊梅毒症　靈藥

樂山清血搜毒丸乃經內務部批准立案並在農商部註冊雙地球商標自發
售至今已歷二十餘年矣功效神驗久爲世知何待贅言竟有喪心牟利
之徒仿造此丸於是弄婢學子夫人之技倆射影模形潛肆其魚目混珠之心
本醫士屢屢聲明不只爲護名譽起見恐被其愚弄者有危險之處故藥內
附入本醫士小照并雙地球商標繪劃放大　惠顧者宜詳細辦之勿被贗品所
欺本醫士甚幸　惠顧甚幸

花柳之毒最易傳染輕者淋濁重者楊梅惡瘡若不即早療治日
久其毒攻入骨髓之內血管之中延蔓全身如患小則傷害己身大則傳染妻子
或楊梅倒發或其害危險哉本醫士秘製清血搜毒丸如常年不止淋濁或多年梅毒未淨者
中肺臟經血或髮脫齒落破爛升喉天門鼻梁塌陷或毒冷入骨髓
能將骨髓血內毒根搜掃清除或屢愈屢犯或經年累月纏綿不清或每屆春色必犯服此丸
愈永無後患之慮也

◉樂山清血搜毒丸主治各症列左

下元虧損淋濁　下流時止淋濁　小便淫濁　虛寒不固淋濁　火淋沙石赤白諸淋　小便腫痛不止淋濁
傳染花柳淋濁　後尿管刺痛　時下疳風火瘡　潰爛各種疔毒惡瘡　楊梅結毒未發令已發出　便前便後
者魚口便毒橫痃　楊梅入骨筋骨疼痛　梅毒遍身發癢　漏濕毒疥癬
偏身紅疹梅毒　傳染婦女及小兒胎毒各
症

●每瓶小洋一元二角大洋二元　每六瓶小洋六元大洋十元正

▲總經理批發處北京前門外觀音寺中間華英大藥房

前門大街西單牌樓亞洲藥房　東四牌樓內瑞華藥房　北瑞豐大藥房　西單牌樓中美大藥房　天津單街子老德記大藥房　東安市場暢觀樓華英藥房　安街葆記藥房　保定府西街華英大藥房　奉天鍾樓南中西藥房　濟南府西門裏老德記藥房　張家口怡安街中西藥房　洛陽中西藥房　太原府五洲藥房　營口西魚市記藥房　外埠函購郵費二角　府中法藥房　原班奉寄　無論買藥一打或影射均照定價外加郵費二角　抄錄本醫一報至一打或不肯　仿單　或影射相同實堪痛恨惠顧務請認明螺獅蓋子孫
並是商標於之醫士小照方爲眞品庶不致受無恥奸商僞造玻璃瓶僞欺騙也

樂山清血搜毒丸

●法政學報

出版處北京法政專門學校法政學報社　出版期間每月一冊　內容每冊六七萬言分著論譯論筆記法令解釋雜組國外通信本校紀事選錄八門　特色每期筆記門均登載名人如王寵惠蔡元培張嘉森章士釗諸先生講演或談論　定價每冊大洋二角每六冊一元每十二冊二元

乾坤固元膏

此膏家傳秘製專治男婦老幼虛弱虧損等症男子下元虛寒夢洩遺精晝夜泛白心神不交年老精衰先天不足後天失調五癆七傷諸虛百損久無子嗣
酒色過度脾胃虛冷腎囊濕潮下淋白濁小腸疝氣感寒腹疼虛勞下半身不遂婦女經血不調經前小腹疼痛每月前趕後錯血色不正下寒流白肚痛肚墮

華陀再世

鄙人前因受風得淋症初起白濁本不甚重不適悮投偏方忽爲下部糜爛兩旁突起類似便毒求醫多人服藥罔效後過西直門外王蘭芳先生專治毒症黃亞孟醫術神妙與華陀無異鄙人初聞疑信參半旋又聞李漢臣君說

新世　北京香廠　驗目配光

▶已驗台光眼鏡

克羅克司

托力克鏡片光學鏡片顏色隨光變化能屏除害目光線有保護眼睛之功特備（十四開）成金夾金各種新式鏡架隨意擇用　物美工

如果閣下從公室內　定必缺少在空氣中運動矣則大便秘結在所難免或他種疾病發現若能使大便通暢有序腸胃清潔須常服清導丸利便之劑以自衛也韋廉士大醫生紅色清導丸正合是用其藥性和平功力出自天然專治紅瘰便結時覺肝火上升病頭痛肝熱等患凡舌起厚苔面上皮膚瘡口氣穢濁皆可治即如廣西博白經生龐知心先生來書云鄙人素患紅瘰口氣穢濁且面起紅瘰屢服各藥均不奏效幸閱報章知清導丸之功因購一瓶試服服後覺果然紅瘰全消大便通暢口穢頓除食粮加增人事清爽矣凡經售西藥者均有出售或郵寄郵票大洋六角上海四川路九十六號韋廉士醫生藥局原奉一瓶可也

閣下是否身體輕瘦耳

紫垣先生者亦千萬由韋廉士大醫生紅色補丸救治之一也其來示云予於五年間兩足患脚氣之症無晝無夜疼癢刺心以致舉步甚形困難又兼反胃吐等症多體身日見衰頹曾延醫診治迄無效果後閱報章見人稱盛著名韋廉士大醫生紅色補丸效驗如神品妙無雙遂予特購數瓶按法試服果見藥到病除夜則安睡重計之予患病之時身體僅一百三十五磅今則有一百七十五磅爲鳥有精神較前更覺強健即以身體輕重計之予之腳氣及一切兼症均化爲烏有精神較前更覺強健所之賜予深願同病者速服此丸定知予言之不謬也予不敢掩此丸之奇效特頌揚之以鳴謝此經曾經治愈高紫恒君之且亦曾治愈千萬他人矣名曰韋廉士大醫生紅色補丸凡售西藥者均有出售或直向上海四川路九十六號韋廉士醫生藥局函購每一瓶大洋一元五角每六瓶大洋八元郵力在內如有之請即寄明信片至以上所列地址索取何物可食如何食之小書一本可也贈送不取分文

脚氣瘋痛胃弱等症身體衰殘精神委頓

服用韋廉士大醫生紅色補丸補血益氣使其重量加增身體復原強健逾昔矣

無論男女若身體重量減輕足徵疾病故也因而肌肉消瘦週身軟弱無力疾病進步矣此無他實因血氣衰薄不足以養生消化有力全身強壯惟有一藥其名聲久著行世已歷三十餘年矣乃是天下馳名韋廉士大醫生紅色補丸其清血之奇功並無他藥可能與之相比也即如江西南昌江西民報告白總經理高

眼科光明丸

此藥馬家世傳百有餘年眼科獨門秘方精選貴重藥料秘製而成凡眼科七十二症功效無比與衆不同◎此丸專治男婦老幼風火眼疾雲矇氣矇火矇雀矇暴發火眼偏正頭痛老眼昏花努肉攀睛白珠紅線二目紅腫輕者爲雲重者爲翳常見黑花迎風流淚天行時眼雲翳不明如雲如霧或瘀肉遮睛血貫瞳人或害眼後視物乏力或中西醫治未能去根者急服此丸立保回春屢試屢驗治愈之人無數兩眼發脹眼皮澀隱作痛作癢等症眞乃眼科之聖藥也◎服法另有仿單◎定價每盒大洋一元每打十元外埠函購一盒至半打加郵費二角注意在外並無分設代售謹防冒充◎北京前門外琉璃廠小沙土園南頭路南馬玉堂藥社啓託送銀人代買並無腳力

重張減價　天育堂藥店廣告

本堂開設北京二百餘年自各省地道藥材參茸膠桂精潔飲片誠修諸門應丸散膏丹蒙惠顧諸君交口贊揚今因香廠鄰近街世一新特將樓房改建門面重修於陽歷九月二十號即陰歷八月二十七日開幕所有湯劑飲片一律減價各種丸散丹減價二成即請各界諸光顧無任歡迎店設前門外西柳樹井第一舞臺迤西路北有黑字招牌便是

家家必用小兒百效丹　羊角風半身不遂顛狂妙藥　中外第一加料去根瘰癧丸　能去根花柳藥四種

此丹治小兒百病其靈驗天下無二藥資借康家家常備此丹子孫可保幸福凡吐食吐乳滴瀉紅白痢疾肚大不耐飲食胃氣不和發燒發冷感冒風寒驚風五積六聚食積乳積疳疾等症此丹均能救治其效如神初生小兒吃牢付可保不抽風神效無比每付銅元六枚如買千百付者外送五付如小兒腹中有積塊皮裏抽肉可貼本堂小兒化痞膏其效更速每大張大洋二角五小張大洋一角　售藥處西河沿中間路南趙宅

羊角風半身不遂癲狂等症即醫書所謂癇症癱瘓症癲症是也此三症最難治雖服百方而毫無效果者居多病家往往束手無策惟本堂有痰火靈丹治此三種症異常靈驗數十年來已救人無數每付大洋三角每料三十付售洋八元再兼貼本堂盔沈通氣膏效更速如身體腰腿疼痛麻木者用一貼立效每貼大洋五毛近省匯買外加郵費二角

此症爲中外最難治療之惡症用西法割之愈後用中法成方治之毫無成效因此症之病根生在臟腑所以不易去根遲之日久破成瘡瘍於生命大有關係惟本堂所製專門加料去根瘰癧丸服至數星期輕者可去根重者亦有奇效每兩大洋六角每料售洋九元再兼貼本堂加料化瘰膏已破者貼之生肌長肉未破者貼之可消每罐重一兩售一元二角近省匯買外加郵費二角

本堂加料五寶丸治下疳下淋及鼠瘻項等藥以致咽喉潰爛五官損壞筋骨疼痛等險症輕者服此丸一料去根每服大洋八角每料售洋十五元又加料止淋化疳丸治疳淋有輕者數付去根每付大洋五元又加味便痳一料售洋五元小五毛每化毒散敷下疳症立止疼痛潰爛神效每瓶大洋一元小瓶大洋五毛又青內丹治花柳病奇效每兩大洋一元

售藥處北京前門外西河沿中間路南門牌一二百零九號前鴻臚寺趙宅謹啓　近字隱買本堂藥外加郵費二毛如用郵票九五折　電話南局一千四百七十二號